



PROCESSO	00176.001462/2024-18
INTERESSADO	Plenário do CAU/RS
ASSUNTO	Alterações no Regimento Interno do CAU/RS

DELIBERAÇÃO PLENÁRIA DPO-RS Nº 1872/2025

Aprova alterações no Regimento Interno do CAU/RS.

O PLENÁRIO DO CONSELHO DE ARQUITETURA E URBANISMO DO RIO GRANDE DO SUL - CAU/RS no exercício das competências e prerrogativas de que trata o artigo 29 do Regimento Interno do CAU/RS reunido ordinariamente na Rua Dona Laura nº 320/G1 em Porto Alegre/RS, no dia 27 de janeiro de 2025, após análise do assunto em epígrafe, e

Considerando o disposto no artigo 34, inciso I, da Lei n.º 12.378/2010, que atribui aos CAU/UF a competência para elaborar e alterar seus Regimentos Internos e demais atos administrativos;

Considerando o artigo 33 da Lei n.º 12.378/2010, que estabelece que a estrutura e o funcionamento dos CAUs devem ser definidos em seus Regimentos Internos, aprovados pela maioria absoluta dos Conselheiros;

Considerando o artigo 28, inciso V, da Lei n.º 12.378/2010, que prevê ser competência do CAU/BR homologar os Regimentos Internos e as prestações de contas dos CAUs;

Considerando a Resolução nº 139, de 28 de abril de 2017, do CAU/BR, que instituiu o Regimento Geral do Conjunto Autárquico formado pelos Conselhos de Arquitetura e Urbanismo dos Estados, do Distrito Federal (CAU/UF) e do Brasil (CAU/BR);

Considerando a Deliberação Plenária DPO-RS nº 1513/2022, que aprovou a revisão do Regimento Interno do CAU/RS;

Considerando que, em 13 de setembro de 2023, o CAU/BR retornou o protocolo SICCAU nº 1597693/2022 ao CAU/RS, recomendando ajustes e destaques no Regimento Interno, conforme relatório enviado, para compatibilização com a Lei nº 12.378/2010, o Regimento Geral do CAU e demais normativos do CAU/BR;

Considerando a Deliberação Plenária DPO/RS nº 1730/2023 - CAU/RS, que aprovou proposta de novo encaminhamento ao CAU/BR para alterações no Regimento Interno do CAU/RS;

Considerando a Deliberação da COA-CAU/BR nº 017/2024, que solicitou alterações na proposta encaminhada pelo CAU/RS;

Considerando a Deliberação Plenária DPO/RS nº 1799/2024 - CAU/RS, que aprovou nova proposta de encaminhamento ao CAU/BR para alterações no Regimento Interno do CAU/RS;

Considerando a Deliberação da COA-CAU/BR nº 053/2024, que recomendou novas alterações na proposta enviada pelo

CAU/RS;

Considerando as análises realizadas pela COA-CAU/RS (Deliberação nº 001/2025) e pelo CD-CAU/RS (Deliberação nº 004/2025).

DELIBERA:

1 – Aprovar proposta de alterações do Regimento Interno do CAU/RS conforme anexo a esta deliberação.

2 - Encaminhar esta deliberação à Presidência para envio ao CAU/BR.

3 - Encaminhar esta deliberação para publicação no sítio eletrônico do CAU/RS.

Esta deliberação entra em vigor na data de sua publicação.

Porto Alegre-RS, 27 de janeiro de 2025

Folha de Votação

	Conselheiro	Votação			
		Sim	Não	Abst.	Ausên.
1	Antônio Cezar Cassol da Rocha	X			
2	Ariane Pedrotti De Avila Dias	X			
3	Carline Luana Carazzo	X			
4	Carlos Eduardo Iponema Costa	X			
5	Cristiane Bisch Piccoli				X
6	Eudes Vinícius Dos Santos	X			
7	Fabiana Donatti	X			
8	Fausto Henrique Steffen	X			
9	Gislaine Vargas Saibro	X			
10	Guilherme Osterkamp				X
11	Ingrid Louise de Souza Dahm				X
12	Isabel Cristina Valente	X			
13	José Daniel Craidy Simões	X			
14	Juliana Duré	X			
15	Manderpool Cardoso Damasio	X			
16	Marcelo Arioli Heck	X			
17	Miguel Antonio Farina				X
18	Nathália Pedrozo Gomes	X			
19	Nelci Fátima Denti Brum				X
20	Rafael Artico	X			

21	Rafaela Ritter dos Santos	X			
22	Silvia Monteiro Barakat	X			
23	Victor Castro	X			
24	Vivian Ribeiro Magalhães	X			

Histórico da votação:

Reunião Plenária Ordinária Nº 164

Data: 27/01/2025

Matéria em votação: Alterações no Regimento Interno do CAU/RS

Resultado da votação: Sim (19) Não (00) **Abstenções** (00) **Ausências** (05), **Total** (19)

Impedimento/suspeição: -

Ocorrências: -

Condutor dos trabalhos (Presidente): Andréa Larruscahim Hamilton Ilha

Secretária: Mônica dos Santos Marques

ANEXO

REGIMENTO INTERNO DO CONSELHO DE ARQUITETURA E URBANISMO DO RIO GRANDE DO SUL – CAU/ RS

CAPÍTULO I

DO CONSELHO DE ARQUITETURA E URBANISMO DO RIO GRANDE DO SUL - CAU/ RS

Seção I

Da Natureza e da Finalidade do CAU/RS

Art. 1º O Conselho de Arquitetura e Urbanismo do Rio Grande do Sul (CAU/RS), pessoa jurídica de direito público sob a forma de autarquia federal, com sede e foro na Cidade de Porto Alegre, no Estado Rio Grande do Sul, tendo por finalidade orientar, disciplinar e fiscalizar o exercício da profissão de Arquitetura e Urbanismo, zelar pela fiel observância dos princípios de ética e disciplina dos arquitetos e urbanistas, bem como pugnar pelo aperfeiçoamento do exercício da Arquitetura e Urbanismo, no âmbito de sua jurisdição.

Art. 2º ~~No desempenho de seu papel institucional, no âmbito de sua jurisdição, o CAU/RS exercerá ações:~~ **No atendimento a suas funções institucionais, o CAU/RS deverá processar e julgar assuntos sob sua competência, decidindo as demandas que lhe são submetidas, e também exercerá ações:**

I - orientadoras;

II - disciplinadoras;

III - fiscalizadoras;

IV - regulamentadoras;

V - judicantes, decidindo as demandas instauradas no CAU/RS;

VI - promotoras de condições para o exercício, a fiscalização e o aperfeiçoamento das atividades profissionais, podendo ser exercidas isoladamente ou em parceria com outros CAU/UF ou com o CAU/BR, com as Instituições de Ensino Superior de Arquitetura e Urbanismo (IES), nele cadastradas, com as entidades representativas de profissionais, com órgãos públicos, com organizações não governamentais, e com a sociedade civil organizada;

VII - informativas, sobre questões de interesse público;

VIII - de atendimento ao profissional arquiteto e urbanista e à sociedade;

IX - promotoras da discussão de temas relacionados à Arquitetura e Urbanismo quanto às políticas urbana, ambiental e profissional; e

X - administrativas, visando:

a) gerir seus recursos e patrimônio;

b) coordenar, supervisionar e controlar suas atividades; e

c) cumprir e fazer cumprir o disposto na Lei nº 12.378, de 31 de dezembro de 2010, no Regimento Geral do CAU, no Planejamento Estratégico do CAU e nos demais atos do CAU/RS e do CAU/BR no âmbito de sua competência;

XI - de fomento à Arquitetura e Urbanismo, por meio chamadas públicas para realização de eventos, publicações e outros, com entidades e instituições sem fins lucrativos; e

XII - de inclusão, equidade, diversidade e democracia, na Arquitetura e Urbanismo e dos profissionais envolvidos.

Seção II

Das Competências do CAU/RS

Art. 3º Em conformidade com a Lei nº 12.378, de 31 de dezembro de 2010, com o Regimento Geral do CAU e com o Regimento Interno do CAU/RS, compete ao CAU/RS, no âmbito de sua jurisdição:

I - zelar pela dignidade, independência, prerrogativas e valorização cultural e técnico-científica do exercício da Arquitetura e Urbanismo;

II - ~~posicionar-se quanto a matérias de caráter legislativo, normativo ou contencioso em tramitação nos órgãos dos poderes Executivo, Legislativo e Judiciário;~~ examinar e manifestar-se acerca de matérias de caráter legislativo, normativo ou contencioso em tramitação nos órgãos dos poderes Executivo, Legislativo e Judiciário;

III - cumprir e fazer cumprir o disposto na Lei nº 12.378, de 2010, no Regimento Geral do CAU, nos demais atos normativos do CAU/BR e nos próprios atos, no âmbito de sua competência;

IV - sugerir ao CAU/BR medidas destinadas a aprimorar a aplicação da Lei nº 12.378, de 2010, do Regimento Geral do CAU e dos demais atos normativos do CAU/BR, e a promover o cumprimento de suas finalidades;

V - promover o atendimento ao profissional arquiteto e urbanista e à sociedade;

VI - sugerir ao CAU/BR medidas destinadas a aprimorar o Código de Ética e Disciplina do Conselho de Arquitetura e Urbanismo do Brasil;

VII - sugerir ao CAU/BR medidas destinadas a aprimorar atos normativos eleitorais;

VIII - elaborar, alterar e revogar provimentos e demais atos necessários à organização e ao funcionamento do CAU/RS;

IX - adotar medidas para assegurar o funcionamento regular do CAU/RS;

X - elaborar e alterar o Regimento Interno do CAU/RS, encaminhando-o ao CAU/BR para homologação;

XI - deliberar sobre as matérias administrativas e financeiras de interesse do CAU/RS;

XII - criar órgãos colegiados com finalidades e funções específicas;

XIII - contratar empresa de auditoria independente, além da auditoria contratada pelo CAU/BR, para auditar o CAU/RS, nos termos do Regimento Geral do CAU, sem prejuízo das atribuições da auditoria interna;

XIV - autorizar a oneração ou a alienação de bens imóveis e móveis de sua propriedade, sendo esses últimos definidos em atos do CAU/RS;

XV - elaborar e cumprir modelo de gestão, de acordo com os atos normativos do CAU/BR;

XVI - cumprir e fazer cumprir o Planejamento Estratégico do CAU;

XVII - elaborar, cumprir e fazer cumprir os planos de ação e orçamento do CAU/RS, e suas reformulações, em observância ao Planejamento Estratégico do CAU e as diretrizes estabelecidas para a elaboração dos planejamentos táticos e operacionais, pelo CAU/BR, encaminhando-os ao CAU/BR para homologação;

XVIII - elaborar relatórios de gestão da estratégia com metas, prioridades e resultados, na forma do Planejamento Estratégico do CAU, e os planos de ação e orçamento do CAU/RS, encaminhando-os ao CAU/BR para homologação;

XIX - elaborar e cumprir os planos de trabalho do CAU/RS, e suas reformulações, encaminhando-os ao CAU/BR para homologação;

XX - elaborar as prestações de contas do CAU/RS, encaminhando-as ao CAU/BR para homologação;

XXI - firmar convênios com entidades públicas e privadas, observado o disposto na legislação própria;

XXII - firmar parcerias em regime de mútua cooperação com organizações da sociedade civil, observado o disposto na

legislação própria;

XXIII - firmar memorandos de entendimento;

XXIV - encaminhar ao CAU/BR informações pertinentes ao Cadastro Nacional dos Cursos de Arquitetura e Urbanismo;

XXV - representar os arquitetos e urbanistas em colegiados de órgãos públicos estaduais e municipais que tratem de questões de exercício profissional referentes à Arquitetura e Urbanismo, assim como em órgãos não governamentais da área de sua jurisdição;

XXVI - divulgar tabela indicativa de honorários de serviços de Arquitetura e Urbanismo, adotada pelo CAU/BR;

XXVII - julgar os processos de infração ético-disciplinares e de fiscalização do exercício profissional, na forma de atos normativos do CAU/BR;

XXVIII - realizar as inscrições de pessoas físicas e jurídicas habilitadas para exercerem atividades de Arquitetura e Urbanismo, mantendo o cadastro único do SICCAU atualizado;

XXIX - encaminhar ao CAU/BR os pedidos de inscrição de pessoas jurídicas ou profissionais estrangeiros de Arquitetura e Urbanismo sem domicílio no País, na forma de atos normativos do CAU/BR;

XXX - ~~expedir e recolher~~ intermediar, junto ao CAU/BR, a expedição e recolhimento das carteiras de identificação de profissionais;

XXXI - manter relatórios públicos de atividades e divulgar todas as informações de forma a atender à legislação vigente, bem como ao princípio da publicidade, garantindo o sigilo nos casos determinados em lei;

XXXII - garantir o direito fundamental de acesso a informações, observando os princípios da administração pública;

XXXIII - promover a capacitação e o aperfeiçoamento de seus empregados públicos para o exercício de suas funções administrativas;

XXXIV - criar representações e escritórios descentralizados no território de sua jurisdição, na forma do Regimento Geral do CAU e demais atos normativos do CAU/BR;

XXXV - orientar e fiscalizar o exercício das atividades profissionais de Arquitetura e Urbanismo;

XXXVI - realizar e manter atualizados os registros de direitos autorais, na forma de atos normativos do CAU/BR;

XXXVII - realizar e manter atualizados os registros de acervos técnicos, na forma de atos normativos do CAU/BR;

XXXVIII - realizar, cobrar e manter atualizados os registros de responsabilidade técnica; e

XXXIX - cobrar as anuidades, taxas e multas.

XL - fomentar as políticas de promoção à Assistência Técnica para Habitação de Interesse Social - ATHIS, buscando o cumprimento da legislação em vigor, no âmbito de sua competência, cumprindo o investimento mínimo previsto nas diretrizes anuais do Plano de Ação e Orçamento.

Seção III

Da Organização do CAU/RS

Art. 4º O CAU/RS terá sua estrutura e funcionamento definidos neste Regimento Interno.

Art. 5º ~~Para o desempenho de sua finalidade,~~ O CAU/RS será organizado da seguinte forma:

I - Órgãos Deliberativos:

a) Plenário;

- b) Presidência;
- c) Conselho Diretor;
- d) Comissões Permanentes:

- 1. Comissões Ordinárias; e
- 2. Comissões Especiais.

- e) Comissão Eleitoral do CAU/RS

II - Órgãos Consultivos:

- a) Colegiado das Entidades Estaduais de Arquitetos e Urbanistas do CAU/RS;
- b) Comissões Temporárias; e
- c) Grupos de Trabalho; e
- d) Fórum das Entidades de Arquitetos e Urbanistas do Rio Grande do Sul;
- e) Colegiado de Coordenadores de Curso de Arquitetura e Urbanismo do Rio Grande do Sul;
- f) Colegiado de Representantes Institucionais do CAU/RS;
- g) Subcomissões;
- h) Câmaras Temáticas;
- i) Grupos Executivos.

~~§1º Para o desempenho de atividades e funções específicas, o CAU/RS poderá instituir comissões temporárias, como órgãos consultivos, de acordo com os planos de ação e orçamento do CAU/RS e Planejamento Estratégico do CAU.~~

~~§2º A Comissão Eleitoral é temporária e terá caráter deliberativo no período em que estiver instituída.~~

Parágrafo único. Para o desempenho de atividades e funções específicas, o CAU/RS poderá instituir comissões temporárias, subcomissões, câmaras temáticas e grupos executivos como órgãos consultivos, de acordo com os respectivos planos de ação e orçamento e Planejamento Estratégico do CAU.

Art. 6º Para a execução de suas ações, o CAU/RS será estruturado em unidades organizacionais responsáveis pelos serviços administrativos, financeiros, técnicos, jurídicos e de comunicação, na forma do Anexo I, contendo organograma.

Parágrafo único. As atribuições dos cargos deverão ser regulamentadas em normativo específico do CAU/RS.

Art. 7º Os empregados públicos efetivos do CAU/RS serão contratados mediante aprovação em concurso público, sob o regime da Consolidação das Leis do Trabalho.

Art. 8º Os empregos públicos de livre provimento e demissão do CAU/RS serão regidos pela Consolidação das Leis do Trabalho e pelos atos normativos do Conselho de Arquitetura e Urbanismo do Rio Grande do Sul (CAU/RS) e do Conselho de Arquitetura e Urbanismo do Brasil (CAU/BR), os quais, respeitando a legislação aplicável, ~~fixarão os casos, condições e percentuais mínimos a serem preenchidos por empregados do quadro efetivo.~~

§ 1º Compete à Presidência a nomeação de ocupantes para os cargos livre provimento e demissão do CAU/RS, devendo os mesmos serem apresentados ao Plenário na reunião ordinária subsequente.

§ 2º Dentre a totalidade dos cargos em comissão, 50% (cinquenta por cento) das vagas, no mínimo, deverão ser ocupadas por empregados pertencentes ao quadro de efetivos.

§ 3º Os ex-conselheiros do CAU/RS somente poderão ser nomeados para ocupar cargos de livre provimento e demissão após transcorrido o período de 180 (cento e oitenta) dias do encerramento do mandato.

Art. 9º Os empregados públicos efetivos e os empregados públicos de livre provimento e demissão no CAU/RS estarão sujeitos a um código de conduta ~~que trate de gestão de pessoas no CAU~~ e/ou Regime Disciplinar que trate de gestão de pessoas, e serão avaliados periodicamente conforme normativa específica.

Art. 10. O presidente poderá instituir e compor grupos de trabalho para atender demandas administrativas específicas, de caráter temporário.

§1º Os grupos de trabalho não poderão ter em suas composições conselheiros titulares ou suplentes de conselheiros.

§2º O ato que instituir o grupo de trabalho deverá contemplar justificativa para sua criação, competências, calendário de atividades, dotação orçamentária e prazo de funcionamento.

Art. 10-A. O presidente poderá instituir grupos executivos, que terão por finalidade discutir e elaborar e executar projetos especiais e estratégicos, pareceres técnicos, relatórios, revisão de normativas e outras matérias que lhe forem atribuídas.

§1º. Serão instituídos por Deliberação Plenária, com a especificação de finalidade, designação dos integrantes, prazo de funcionamento e orçamento.

§2º. Apresentarão os seus resultados à Presidência, que os relatará em Reunião Plenária.

§3º. Serão compostos por no mínimo 4 (quatro) e no máximo 6 (seis) membros, sendo pelo menos 2 (dois) empregados e, os demais, conselheiros titulares e/ou profissionais com experiência ou conhecimento comprovado no tema.

§4º. Desenvolverão suas atividades por meio de reuniões, convocadas de acordo com o Calendário Geral do CAU/RS ou conforme demanda da Presidência.

§5º. As despesas referentes às atividades dos grupos executivos serão discriminadas no Plano de Ação e Orçamento da Presidência.

Art. 10-B. Integram a estrutura do CAU/RS de forma permanente:

I – a unidade do CAU/RS na sede de Porto Alegre e os escritórios regionais, com a execução das atividades administrativas, de fiscalização e atendimento do Conselho, entre outras, respeitados os atos normativos baixados pelo CAU/BR;

II - o Centro de Memória do CAU/RS, como um local de acervo, pesquisa e promoção da Arquitetura e Urbanismo, de caráter histórico, científico, artístico e cultural, integrado por acervos museológico, arquivístico e bibliográfico;

III - o Gabinete de Assistência Técnica para Habitação de Interesse Social do CAU/RS, com atuação na divulgação e promoção da legislação vigente que trata da matéria de ATHIS, incentivando a adoção de políticas permanentes de atendimento às famílias de baixa renda por parte dos arquitetos e urbanistas, através de convênios e parcerias com outras instituições e administrações.

CAPÍTULO II DO CONSELHEIRO

Art. 11. O conselheiro do CAU/RS é o profissional eleito como representante dos arquitetos e urbanistas do Estado do Rio Grande do Sul, de acordo com atos normativos do CAU/BR.

Parágrafo único. O exercício do cargo de conselheiro do CAU/RS é honorífico.

Art. 12. O conselheiro titular e seu respectivo suplente ~~de conselheiro~~ assinam os termos de posse na reunião plenária do CAU/RS, convocada para este fim, com efeitos a partir do primeiro dia do mandato para o qual foram eleitos.

Art. 13. ~~O exercício do cargo de conselheiro do CAU/RS é honorífico.~~ *Artigo suprimido na revisão.*

Art. 14. Os mandatos de conselheiro titular e de suplente de conselheiro terão duração de 3 (três) anos, iniciando-se em 1º de janeiro do primeiro ano, e encerrando-se em 31 de dezembro do terceiro ano do mandato para o qual foi eleito, sendo permitida apenas uma recondução para o mesmo mandato.

Art. 15. Eleições para recomposição de membros do Plenário do CAU/RS, por critérios de economicidade, serão realizadas apenas na condição em que a vacância dos mandatos de conselheiro titular e de seu respectivo suplente ~~de conselheiro~~ impeça o funcionamento do CAU/RS.

Parágrafo único. No caso de recomposição de Plenário, o conselheiro eleito deverá completar o período de mandato em curso.

Art. 16. É vedado ao arquiteto e urbanista ocupar o cargo de conselheiro do CAU/RS por mais de 2 (dois) mandatos sucessivos, estando ele na condição de conselheiro titular ou de suplente de conselheiro.

Art. 17. Serão vedadas convocações concomitantes do conselheiro titular e do seu respectivo suplente de conselheiro para *as mesmas* reuniões, missões ou eventos realizados ~~na mesma data~~ *no mesmo horário*.

Parágrafo único. O disposto neste artigo não se aplica à convocação para *posse e capacitações de conselheiros titulares e suplentes de conselheiros*.

Art. 18. É facultado ao suplente de conselheiro, desde que sem ônus para sua respectiva autarquia, participar das reuniões, com direito a voz e sem direito a voto.

Art. 19. O conselheiro titular é substituído em suas faltas, licenças, renúncia ou perda de mandato pelo respectivo suplente ~~de conselheiro~~, o qual deverá ser automaticamente convocado pelo presidente ou pela pessoa por ele designada.

§1º O suplente de conselheiro exerce as atribuições de conselheiro titular e fica investido das prerrogativas deste quando no exercício do cargo.

§2º É vedada a substituição de conselheiro, devidamente convocado, após a verificação do quórum e iniciada a reunião.

Art. 20. A licença ou renúncia de conselheiro deverá ser comunicada por escrito ao presidente, *observadas as regras estabelecidas em normativo específico*.

§1º No caso de licença, o conselheiro deverá informar o período de duração, podendo suspendê-la a qualquer tempo.

§2º A interrupção da licença ficará postergada para depois da realização de reuniões, missões ou eventos convocados, nos casos em que já tenha havido a convocação de suplente de conselheiro.

Art. 21. É vedado a conselheiro titular e a suplente de conselheiro, licenciado ou não, assumir cargo ou função administrativa, com ou sem remuneração, no CAU/BR ou em CAU/UF, no período de seu mandato.

Art. 22. O conselheiro que, no período correspondente ao ano civil, faltar sem justificativa a 3 (três) reuniões ou mais, para as quais tenha sido regularmente convocado, perderá o mandato, *conforme estabelece a Lei nº 12.378/2010 (Art. 36, § 2º, inciso III)*.

Parágrafo único. A justificativa deverá ser encaminhada ao presidente da sua respectiva autarquia, ou a pessoa por ele designada, e apresentada em até 3 (três) dias úteis após a reunião, devendo constar em ata ou em súmula da reunião subsequente.

Art. 23. O conselheiro deverá manifestar-se à presidência do conselho, ou à coordenação da comissão da qual seja membro, quando considerar-se impedido ou em suspeição para relatar matéria.

Art. 24. Excepcionalmente, e por meio de justificativa, o conselheiro titular poderá participar como membro convidado de comissão temporária em autarquia diferente àquela na qual exerce o mandato.

Art. 25. Compete ao conselheiro:

- I - cumprir e fazer cumprir a legislação federal, o Regimento Geral do CAU, as resoluções, as deliberações plenárias e os demais atos normativos baixados pelo CAU/BR, e os atos baixados pelo CAU/RS;
 - II - cumprir e fazer cumprir o Código de Ética e Disciplina do Conselho de Arquitetura e Urbanismo do Brasil;
 - III - desempenhar as funções próprias do cargo e as que lhe forem cometidas pelo Plenário;
 - IV - conhecer e se comprometer com suas responsabilidades legais e morais do cargo, em sua conduta, no cumprimento do mandato;
 - V - manifestar-se e votar em eleições e em reuniões de órgãos colegiados dos quais seja membro;
 - VI - declarar-se impedido ou suspeito na apreciação de matéria em que possa haver comprometimento da imparcialidade;
 - VII - arguir o impedimento ou a suspeição de outro conselheiro desde a distribuição do processo até o início do julgamento, apresentando as razões para apreciação do Plenário ou da respectiva comissão;
 - VIII - exercer a Presidência quando eleito para o cargo;
 - IX - substituir o presidente em suas faltas, impedimentos, licenças ou renúncia, quando eleito para o cargo de vice-presidente;
 - X - comparecer e participar de reuniões, ~~no período previsto na~~ conforme convocação;
 - XI - participar de missões nacionais, para as quais tenha sido regularmente convocado ou designado como representante, elaborando relatório de atividades para publicação no sítio eletrônico do CAU/RS;
 - XII - participar de missões internacionais, para as quais tenha sido regularmente convocado ou designado como representante, elaborando relatório de atividades para apresentação no Plenário e publicação no sítio eletrônico do CAU/RS;
 - XIII - participar de comissões e dos demais órgãos colegiados de que seja membro, quando regularmente convocado;
 - XIV - analisar e relatar matéria que lhe tenha sido distribuída, apresentando relatório e voto fundamentado de forma clara, concisa, objetiva e legalmente embasada;
 - XV - acompanhar a execução dos planos de ação e orçamento, e dos planos de trabalho do CAU/RS; e
 - XVI - ser membro, obrigatoriamente, de 1 (uma) comissão ordinária.
 - XVII - compor como membro, ou como membro substituto, o Colegiado de Governança do Fundo de Apoio Financeiro aos Conselhos de Arquitetura e Urbanismo dos Estados e do Distrito Federal e o Colegiado de Governança do Centro de Serviços Compartilhados do Conselho de Arquitetura e Urbanismo, se for eleito presidente do CAU/RS e indicado pelo conjunto de presidentes de CAU/UF;
 - XVIII - comunicar, por escrito, ao presidente, ou à pessoa por ele designada, seu pedido de licença ou de renúncia;
 - XIX - manifestar-se, por escrito, ao presidente, ou à pessoa por ele designada, sobre sua participação em reunião, missão ou evento de interesse do CAU/RS em até 05 (cinco) dias da realização da convocação;
 - XX - entregar os comprovantes de uso de passagens e de outras despesas reembolsáveis ao órgão competente do CAU/RS; e
 - XXI - manter seu cadastro atualizado junto ao órgão competente do CAU/RS.
- §1º O conselheiro deverá declarar-se impedido quando da apreciação de matéria que preveja o repasse de recursos a

organização da qual seja membro da instância diretiva.

§2º Na falta de manifestação sobre a participação de conselheiro titular, no prazo estabelecido, será automaticamente convocado o respectivo suplente ~~de conselheiro~~ ou substituto, que deverá confirmar sua presença, com antecedência mínima de até 02 (dois) dias da realização da reunião, missão ou evento.

Art. 26. São prerrogativas do conselheiro titular:

I - ter voz e voto nas reuniões dos órgãos colegiados de que seja membro e para as quais tenha sido regularmente convocado, e voz nas reuniões para as quais tenha sido convidado;

II - participar das eleições promovidas no âmbito do Plenário, candidatando-se aos cargos de presidente, vice-presidente, coordenador e coordenador-adjunto, e a membro das comissões e dos demais órgãos colegiados;

III - ser membro de ~~1 (uma)~~ até 2 (duas) ~~comissão especial~~ comissões especiais;

IV - pedir e obter vista de matéria submetida à apreciação, nas condições previstas no Regimento Geral do CAU e neste Regimento Interno do CAU/RS;

V - solicitar autorização à Presidência para exame de matéria que contenha informações confidenciais, observados os requisitos para salvaguarda de seu conteúdo estabelecidos em legislação federal, e as responsabilidades legais em razão da eventual quebra de sigilo;

VI - apresentar proposições à Presidência ~~por meio de protocolo~~;

VII - solicitar informações à Presidência sobre as correspondências recebidas e expedidas pelo CAU/RS;

VIII - solicitar o registro em atas ou súmulas de seus votos ou opiniões proferidos durante as reuniões para as quais foi regularmente convocado ou convidado; e

IX - receber certificado quando exercer integralmente o mandato de conselheiro titular, e de suplente de conselheiro, expedido pelo CAU/RS.

X – ser membro de câmara temática, quando designado pelo Plenário do CAU/RS.

XI – ser membro de subcomissão, quando designado pela comissão permanente do qual seja membro.

§ 1º As prerrogativas constantes nos incisos I, IV, V, VI, VII, VIII, IX e X são também atribuídas ao suplente de conselheiros, no exercício da titularidade.

§ 2º As prerrogativas constantes nos incisos V, VI, VII, VIII, IX e X são também atribuídas ao suplente de conselheiros que não estejam exercendo a titularidade, conforme o caso.

CAPÍTULO III DO PLENÁRIO DO CAU/RS

Seção I Da Composição do Plenário do CAU/RS

Art. 27. O Plenário do CAU/RS é composto por conselheiros titulares, todos eleitos na proporção estabelecida pelo art. 32 da Lei nº 12.378, de 31 de dezembro de 2010, e respeitadas as disposições do Regimento Geral do CAU.

~~Art. 28.~~ **Parágrafo único.** Para cada conselheiro titular do CAU/RS será eleito 1 (um) respectivo suplente ~~de conselheiro~~.

Seção II Das Competências do Plenário do CAU/RS

Art. 29. Compete ao Plenário do CAU/RS:

I - apreciar e deliberar sobre atos destinados a regulamentar e executar a aplicação da Lei nº 12.378, de 2010, do

Regimento Geral do CAU, das resoluções do CAU/BR, das deliberações plenárias e dos demais atos normativos baixados pelos CAU/BR e CAU/RS, bem como resolver os casos omissos;

II - apreciar e deliberar sobre aprimoramento de atos normativos do CAU/BR referentes a ensino e formação, ética e disciplina, e exercício profissional, a ser encaminhado para deliberação pelo CAU/BR;

III - apreciar e deliberar sobre integração do CAU/RS com o Estado e a sociedade, no âmbito de sua jurisdição;

IV - apreciar e deliberar sobre a orientação à sociedade sobre questionamentos referentes às atividades e atribuições profissionais e campos de atuação dos arquitetos e urbanistas, previstos no art. 2º da Lei nº 12.378, de 31 de dezembro de 2010, no âmbito de sua jurisdição, na forma de atos normativos do CAU/BR;

V - apreciar e deliberar sobre orientação à sociedade sobre questionamentos referentes à exercício, disciplina e fiscalização da profissão, no âmbito de sua jurisdição, na forma de atos normativos do CAU/BR;

VI - apreciar e deliberar sobre o posicionamento do CAU/RS com relação a matérias de caráter legislativo, normativo ou contencioso em tramitação nos órgãos dos poderes Executivo, Legislativo e Judiciário, no âmbito de sua jurisdição;

VII - apreciar e deliberar sobre o posicionamento do CAU/RS com relação a matérias de caráter legislativo, de âmbito nacional, e propostas de ações a serem encaminhadas ao CAU/BR para a articulação conjunta dessas;

VIII - apreciar e deliberar sobre plano de divulgação do Código de Ética e Disciplina do Conselho de Arquitetura e Urbanismo do Brasil, no âmbito de sua jurisdição, bem como sobre sugestões de aprimoramento;

IX - apreciar e deliberar sobre matérias encaminhadas pela Presidência, pelo Conselho Diretor, por comissões ordinárias e ~~por~~ comissões especiais;

X - apreciar e deliberar sobre planos de divulgação e de fiscalização de aplicação de tabela indicativa de honorários de serviços de Arquitetura e Urbanismo, no âmbito de sua competência;

XI - apreciar e deliberar sobre o Regimento Interno do CAU/RS e suas alterações;

XII - apreciar e deliberar sobre atos normativos relativos à gestão da estratégia econômico-financeira, da organização e do funcionamento do CAU/RS;

XIII - apreciar e deliberar sobre revisão, sustação ou anulação de atos praticados pelo CAU/RS;

XIV - apreciar e deliberar sobre a instituição e extinção de comissões ordinárias e especiais, mediante alteração no Regimento Interno do CAU/RS;

XV - apreciar e deliberar sobre instituição e composição de comissões temporárias e **câmaras temáticas**, aprovando os seus objetivos, prazos e plano de ação e orçamento;

XVI - apreciar e deliberar sobre instituição, extinção e composição da Comissão Eleitoral da Unidade da Federação, de caráter temporário, na forma de atos normativos do CAU/BR;

XVII - apreciar e deliberar sobre instituição, extinção e composição de órgão consultivo, propostas pela Presidência, Conselho Diretor, ou por comissão ordinária, aprovando os seus objetivos, prazos e plano de ação e orçamento;

XVIII - apreciar e deliberar sobre a composição de comissões ordinárias, especiais, temporárias e demais órgãos colegiados;

XIX - apreciar e deliberar sobre a instauração e composição de comissões temporárias para apuração de irregularidade de natureza administrativa ou financeira no CAU/RS;

XX - apreciar e deliberar sobre a instituição de Escritórios Descentralizados, na área de sua jurisdição, observando os limites de dotação orçamentária do CAU/RS e os atos normativos do CAU/BR;

XXI - apreciar e deliberar sobre realização e contratação de auditoria independente, nas áreas econômica, financeira,

contábil, administrativa, patrimonial e institucional no CAU/RS;

XXII - homologar o calendário anual de reuniões do CAU/RS, deliberado pelo Conselho Diretor, ou na falta desse, proposto pela Presidência;

XXIII - apreciar e deliberar sobre proposta da Mesa Diretora para ampliação do tempo de duração de reunião plenária, em caráter excepcional;

XXIV - apreciar e deliberar sobre modelo de gestão, de acordo com os atos normativos do CAU/BR;

XXV - apreciar e deliberar sobre a convocação de reunião plenária extraordinária;

XXVI - apreciar e deliberar sobre os planos de ação e orçamento do CAU/RS, observando o Planejamento Estratégico do CAU e o disposto no art. 34 da Lei nº 12.378, de 31 de dezembro de 2010 e as diretrizes estabelecidas;

XXVII - apreciar e deliberar sobre os planos de ação e orçamento das comissões especiais do CAU/RS;

XXVIII - propor, apreciar e deliberar sobre o aprimoramento das diretrizes para elaboração de planos de ação e orçamento estabelecidas, a ser encaminhado para deliberação pelo CAU/BR;

XXIX - apreciar e deliberar sobre relatórios de gestão da estratégia, metas e resultados alcançados frente aos planos de ação e orçamento do CAU/RS e ao Planejamento Estratégico do CAU;

XXX - apreciar e deliberar sobre reformulações orçamentárias, aberturas de créditos suplementares e transferências de recursos financeiros no CAU/RS;

XXXI - apreciar e deliberar sobre aprimoramento do Planejamento Estratégico do CAU, a ser encaminhado para deliberação pelo CAU/BR;

XXXII - apreciar e deliberar sobre plano de trabalho anual de comissão especial do CAU/RS, bem como sobre seu calendário de atividades e pertinência do tema às atividades do CAU/RS;

XXXIII - apreciar e deliberar, nos termos da legislação, sobre as prestações de contas referentes às execuções orçamentárias, financeiras e patrimoniais do CAU/RS, encaminhando-as ao CAU/BR para homologação;

XXXIV - apreciar e deliberar sobre a realização de tomada de contas especial no CAU/RS, nos termos da legislação ou a partir de requisição do Tribunal de Contas da União;

XXXV - eleger e dar posse ao presidente do CAU/RS;

XXXVI - apreciar e deliberar sobre destituição do presidente do CAU/RS;

XXXVII - tomar conhecimento de licenciamento ou de renúncia do ocupante do cargo de presidente;

XXXVIII - eleger coordenadores e coordenadores-adjuntos das comissões;

XXXIX - apreciar e deliberar sobre a destituição dos coordenadores e coordenadores-adjuntos das comissões;

XL - eleger ou homologar e dar posse ao ~~{s}~~vice-presidente~~{s}~~ do CAU/RS;

XLI - apreciar e deliberar sobre a destituição de vice-presidente ~~{s}~~ do CAU/RS;

XLII - apreciar e deliberar sobre atos do presidente que suspendam os efeitos ou que contrariem deliberações plenárias do CAU/RS;

XLIII - apreciar e deliberar sobre atos administrativos de competência do presidente do CAU/RS;

XLIV - apreciar e deliberar sobre matérias aprovadas ad referendum pelo presidente, na reunião plenária subsequente à publicação dos atos;

XLV - apreciar e deliberar sobre propostas do presidente para adquirir, onerar ou alienar bens imóveis e móveis do patrimônio do CAU/RS, nos limites estabelecidos em atos normativos;

XLVI - apreciar e deliberar sobre situação de afastamento do exercício do cargo de presidente, exclusivamente por motivo de saúde;

XLVII - apreciar e deliberar sobre a arguição de suspeição ou impedimento de conselheiro;

XLVIII - apreciar e deliberar sobre perda de mandato de conselheiro do CAU/RS, na forma da Lei nº 12.378, de 31 de dezembro de 2010;

XLIX - tomar conhecimento de licenciamento ou de renúncia de conselheiro, apresentado pelo presidente do CAU/RS;

L - apreciar e deliberar sobre a participação do CAU/RS em eventos, em forma de missão;

LI - apreciar e deliberar sobre ações de inter-relação com instituições públicas e privadas sobre questões de interesse da sociedade e do CAU/RS, no âmbito de sua jurisdição;

LII - apreciar e deliberar sobre indicações para homenagens pelos CAU/RS;

LIII - apreciar e deliberar sobre a assinatura de convênios com entidades públicas, no âmbito de sua competência, ressalvados os assinados pelo CAU/BR;

LIV - apreciar e deliberar sobre a assinatura de parcerias em regime de mútua cooperação com organizações da sociedade civil, por meio de termos de colaboração, termos de fomento e acordos de cooperação, observado o disposto na Lei 13.019, de 31 de julho de 2014, no âmbito de sua competência, ressalvados os assinados pelo CAU/BR;

LV - apreciar e deliberar sobre a assinatura de memorandos de entendimento , [convênios e termos similares](#), no âmbito de sua competência, ressalvados os assinados pelo CAU/BR;

LVI - apreciar e deliberar sobre atos normativos referentes a critérios para abertura de editais para concessão de apoio institucional constante nos planos de ação e orçamento do CAU/RS;

LVII - ~~homologar~~ [apreciar e deliberar sobre](#) os requerimentos de registro de pessoas físicas e jurídicas, quando indeferidos pelas comissões competentes, no âmbito de sua jurisdição;

LVIII - promover a expedição e o recolhimento de carteiras de identificação de profissionais, definitivas e provisórias;

LXIX - apreciar e deliberar, sobre requerimentos de registro de direitos autorais, quando indeferido;

LX - apreciar e deliberar sobre a promoção da cobrança de Registro de Responsabilidade Técnica (RRT);

LXI - apreciar e deliberar sobre a promoção da cobrança de anuidades, taxas e multas;

LXII - apreciar e deliberar, em segunda instância, sobre processos de revisão de cobrança de anuidade;

LXIII - apreciar e deliberar sobre pedidos de revisão e de recurso, na forma dos atos normativos do CAU/BR;

LXIV - apreciar e deliberar sobre julgamento, em ~~primeira~~ [segunda](#) instância, de processos de infração ético-disciplinares [e de fiscalização do exercício profissional](#), na forma dos atos normativos do CAU/BR;

~~LXV - apreciar e deliberar sobre julgamento, em segunda instância, de processos de fiscalização do exercício profissional, na forma dos atos normativos do CAU/BR;~~

LXVI - apreciar e deliberar sobre planos de cargos e salários, e suas alterações, bem como sobre remunerações e índices de atualização do CAU/RS;

LXVII - apreciar e deliberar sobre a realização de conciliações;

LXVIII - apreciar e deliberar sobre a realização de desagravo público; e

LXIX - apreciar e deliberar sobre o aprimoramento de atos normativos eleitorais, a ser encaminhado para deliberação pelo CAU/BR; e.

LXX - apreciar e deliberar sobre a pessoa selecionada a indicação, pelo presidente, de pessoa para ocupar a função de ouvidor (caso houver), bem como sobre sua destituição.

LXXI – apreciar e deliberar sobre propostas do Fórum de Presidentes de CAU/UF.

Art. 30. O Plenário do CAU/RS manifesta-se sobre assuntos de sua competência mediante ato administrativo da espécie deliberação plenária, que será publicada no sítio eletrônico da autarquia.

Parágrafo único. Serão tomadas por maioria simples as manifestações do Plenário, ressalvados os seguintes casos:

I - pela maioria absoluta de seus membros, nas matérias de que tratam os incisos XI e XXV do art. 29 deste Regimento Interno; e

II - pela maioria de 3/5 (três quintos) de seus membros, nas matérias de que tratam os incisos XXXVI, XXXIX e XLI do art. 29 deste Regimento Interno.

Seção III **Do Funcionamento do Plenário do CAU/RS**

Subseção I **Da Reunião Plenária do CAU/RS**

Art. 31. O CAU/RS realiza reuniões plenárias ordinárias e extraordinárias.

Art. 32. As reuniões plenárias do CAU/RS serão realizadas em Porto Alegre - RS ou, excepcionalmente, em outro local, mediante decisão do Plenário.

Parágrafo único. As reuniões plenárias poderão ser realizadas de maneira virtual, sendo que as suas deliberações serão válidas mediante o uso de certificação digital por conselheiros que delas participem pelo presidente da reunião, observadas as chaves e autoridades certificadoras.

Art. 33. As reuniões plenárias ordinárias serão mensais e realizadas em data definida no calendário anual de reuniões do CAU/RS, aprovado nos termos deste Regimento.

~~§1º As reuniões plenárias ordinárias serão mensais.~~

~~§2º~~ **Parágrafo único.** O calendário anual de reuniões contendo as datas de realização das reuniões plenárias será proposto pelo Conselho Diretor, ou na falta desse, pelo Presidente e aprovado pelo Plenário do CAU/RS até a última reunião plenária ordinária do ano anterior.

Art. 34. As convocações de reuniões plenárias ordinárias serão encaminhadas com antecedência mínima de 7 (sete) dias corridos da data de sua realização.

Art. 35. As convocações de reuniões plenárias extraordinárias serão encaminhadas aos conselheiros titulares com antecedência mínima de 5 (cinco) corridos dias da data de sua realização, podendo excepcionalmente ser reduzido o prazo, mediante aprovação do Plenário.

Art. 36. As pautas de reuniões plenárias serão disponibilizadas, por meio eletrônico, para conhecimento dos conselheiros titulares, dos suplentes de conselheiros, do conselheiro federal representante no CAU/RS e do Coordenador do Colegiado das Entidades Estaduais de Arquitetos e Urbanistas do CAU/RS, juntamente com a convocação no prazo mínimo de 5 (cinco) dias.

~~§1º As pautas das reuniões plenárias ordinárias e extraordinárias serão disponibilizadas por meio eletrônico aos~~

conselheiros e membros do Colegiado das Entidades Estaduais de Arquitetos e Urbanistas do CAU/RS.

~~§2º As pautas das reuniões plenárias poderão ser disponibilizadas por meio eletrônico aos conselheiros do CAU/BR, representantes do Estado do Rio Grande do Sul.~~

~~§3º Juntamente com as pautas deverão ser disponibilizadas as matérias que serão apreciadas para deliberação nas reuniões plenárias.~~ §1º Os materiais relacionados à pauta deverão ser encaminhados eletronicamente em até 03 (três) dias úteis antes da data da reunião.

§4º §2º As pautas das reuniões plenárias serão propostas pela Presidência para apreciação e deliberação do Conselho Diretor, e encaminhadas para publicação no sítio eletrônico do CAU/RS.

Art. 37. As reuniões plenárias ordinárias terão duração de até ~~04 (quatro)~~ 06 (seis) horas com intervalo mínimo de 01 (uma) hora entre turnos e, nos casos devidamente justificados, poderão ser convocadas para até 06 (seis) horas.

§1º Excepcionalmente, em função da ocorrência simultânea de outros eventos ou do número de matérias pautadas, a duração da sessão plenária ordinária poderá ser ampliada para 02 (dois) dias, com duração mínima de 06 (seis) horas no primeiro dia.

§2º Excepcionalmente, em função da urgência ou do número de matérias pautadas, a Presidência da Mesa Diretora poderá submeter ao Plenário a postergação, por até 2 (duas) horas, do término da reunião.

Art. 38. As reuniões plenárias extraordinárias serão realizadas mediante justificativa e pauta pré-definida.

§1º As reuniões plenárias extraordinárias poderão ser convocadas pelo presidente do CAU/RS, por 2/3 (dois terços) dos membros do Conselho Diretor, ou pela maioria dos membros do Plenário, mediante requerimento justificado.

§2º As pautas de reuniões plenárias extraordinárias serão disponibilizadas para conhecimento na mesma data da convocação.

§ 3º As reuniões plenárias extraordinárias terão duração de até ~~04 (quatro)~~ 06 (seis) horas com intervalo mínimo de 01 (uma) hora entre turnos e, nos casos devidamente justificados, poderão ser convocadas para até 06 (seis) horas.

§ 4º Excepcionalmente, em função da ocorrência simultânea de outros eventos ou do número de matérias pautadas, a duração da sessão plenária extraordinária poderá ser ampliada para 02 (dois) dias, com duração mínima de 06 (seis) horas no primeiro dia.

Art. 39. Toda matéria levada à apreciação do plenário, após ser protocolada, deverá ser analisada e relatada previamente por conselheiro e deliberada pela comissão pertinente, à exceção daquelas que, pelo seu caráter de urgência, poderão ser encaminhadas pela Presidência diretamente ao Plenário.

Art. 40. O membro integrante do Plenário, convocado e impedido de comparecer à reunião, deverá comunicar sua ausência ao presidente, ou à pessoa por ele designada, com antecedência de ~~5 (cinco)~~ 2 (dois) dias da data de sua realização.

Art. 41. As reuniões plenárias serão públicas e, excepcionalmente, poderão ser declaradas sigilosas, no todo ou em parte, a critério do Plenário, quando deliberarem sobre matéria de cunho ético-disciplinar.

Art. 42. Os encaminhamentos realizados durante as reuniões plenárias serão direcionados às comissões competentes ou à Presidência, conforme o caso aos órgãos competentes.

Art. 43. ~~O coordenador do Colegiado das Entidades Estaduais de Arquitetos e Urbanistas participará como convidado das reuniões plenárias ordinárias e extraordinárias.~~ O conselheiro federal, representante do CAU/RS, e o coordenador do CEAU-CAU/RS serão convocados para as reuniões plenárias ordinárias e extraordinárias, com direito a voz e sem direito a voto.

Parágrafo único. As propostas do Colegiado deverão ser encaminhadas ao Plenário por intermédio do presidente, ou das comissões que tratam de ensino e formação, ou de exercício profissional.

Subseção II
Da Ordem dos Trabalhos

Art. 44. As reuniões plenárias serão dirigidas pela Mesa Diretora composta pelo presidente e vice-presidente.

§1º Os trabalhos da Mesa Diretora serão conduzidos pelo presidente.

§2º Excepcionalmente, para seguir as regras de protocolo e a critério do presidente, poderão ser convidadas outras autoridades presentes para compor a Mesa Diretora.

Art. 45. O quórum para instalação e funcionamento das reuniões plenárias corresponde ao número inteiro imediatamente superior à metade dos membros do Plenário.

Art. 46. A ordem dos trabalhos obedecerá à seguinte sequência:

~~I – verificação do quórum;~~

~~II – execução do Hino Nacional Brasileiro;~~

~~III – leitura e discussão da pauta;~~

~~IV – discussão e aprovação da ata da reunião plenária anterior;~~

~~V – apresentação de comunicações;~~

~~a) do Colegiado das Entidades Estaduais (ou Distritais) de Arquitetos e Urbanistas;~~

~~b) da Ouvidoria (caso instituída);~~

~~c) dos coordenadores das comissões permanentes;~~

~~d) do presidente; e~~

~~e) do conselheiro federal representante do Estado Rio Grande do Sul, caso convidado;~~

~~VI – comunicados dos conselheiros;~~

~~VII – ordem do dia; e~~

~~VIII – assuntos de interesse geral.~~

I. Verificação de quórum;

II. Leitura e discussão da pauta;

III. Aprovação de atas anteriores;

IV. Ordem do dia;

V. Extrapauta;

VI. Apresentação de comunicações:

a) Do Conselheiro Federal;

b) Da Presidência do CAU/RS;

c) Da ouvidoria (se instituída);

d) Do Colegiado das Entidades de Arquitetos e Urbanistas – CEAU-CAU/RS;

e) Comunicações das Comissões Permanentes:

1. Comissão de Organização e Administração;

2. Comissão de Planejamento e Finanças;

3. Comissão de Exercício Profissional;

4. Comissão de Ensino e Formação;

5. Comissão de Ética e Disciplina;

6. Comissão Especial de Patrimônio Cultural;

7. Comissão Especial de Política Urbana e Ambiental;

VII. Assuntos de interesse geral;

VIII. Encerramento.

§1º Na leitura e discussão da pauta, a ordem dos trabalhos poderá ser alterada quando houver matéria em regime de urgência, por mérito ou prazos, ou solicitação acatada pelo Plenário.

§2º A realização de apresentações de temas especiais, **que não tenham ingressado na pauta**, será inserida no item assuntos de interesse geral.

~~Art. 47. §3º As comunicações constantes no inciso V do art. 46~~ terão duração de até 5 ~~(cinco)~~ **3 (três)** minutos, podendo ser prorrogadas, uma única vez, por igual período.

§4º Quando citado em comunicado de terceiros, o conselheiro disporá do tempo de 2 (dois) minutos para réplica.

§5º O comunicado apresentado por escrito à Mesa Diretora constará, obrigatoriamente, da ata, ficando os demais comunicados a serem registrados conforme solicitação e por critério do Plenário.

Art. 48. As matérias apreciadas pelo Plenário serão registradas em ata ~~detalhada~~ que, após dado o conhecimento e tendo sido aprovada, será assinada pelo presidente e pelo empregado público do CAU/RS responsável pela assistência à Mesa Diretora.

§1º Durante a ~~leitura~~ e discussão da ata, o conselheiro poderá pedir retificação, apresentando-a verbalmente ou por escrito, à Mesa Diretora, ~~caso em que a proposição será submetida à deliberação do Plenário.~~

§2º Por ocasião da posse do presidente, será elaborada ata específica para o ato, a qual será submetida à aprovação do Plenário, tão logo concluídos os ritos de posse, independentemente da ata referente aos demais trabalhos da ordem do dia da mesma reunião plenária, conforme previsto no caput deste artigo.

~~Art. 49. O conselheiro, em seu comunicado, poderá fazer uso da palavra por, no máximo, 3 (três) minutos.~~ *Artigo suprimido na revisão.*

~~Art. 50. Quando citado em comunicado de terceiros, o conselheiro disporá do tempo de 2 (dois) minutos para réplica.~~ *Artigo suprimido na revisão.*

~~Art. 51. O comunicado apresentado por escrito à Mesa Diretora constará, obrigatoriamente, da ata, ficando os demais comunicados a serem registrados conforme solicitação e por critério do Plenário.~~ *Artigo suprimido na revisão.*

Art. 52. A ordem do dia é constituída pelas matérias constantes da pauta e pelas matérias extras à pauta, podendo ser:

I - atos do presidente ad referendum do Plenário, regime de urgência, pedido de vista, pedido de suspensão e recurso em processo ético-disciplinar;

II - pedidos de revisão e outros recursos, planos de ação e orçamento, julgamento de processos e projetos de resolução;

III - deliberação das comissões, do Conselho Diretor e proposta da presidência; e

IV - desagravo público.

§1º O conselheiro poderá encaminhar proposta de matéria extra à pauta ao presidente que, juntamente com o Conselho Diretor, decidirão sobre sua pertinência e, se for o caso, determinarão a sua inserção, comunicando aos demais conselheiros a disponibilização da matéria em apreciação por meio eletrônico.

§2º Os processos ético-disciplinares serão julgados em sequência.

Art. 53. Farão uso da palavra no Plenário:

I - conselheiros **estaduais e conselheiro federal**, em ordem de inscrição;

II - ~~representantes~~ **o coordenador** do Colegiado das Entidades de Arquitetos e Urbanistas e da Ouvidoria (caso instituída),

em ordem de inscrição;

III - convidados, empregados públicos e ~~colaboradores quando solicitados~~; e outras pessoas, a juízo do presidente ou do Plenário.

~~IV - outras pessoas, a juízo do presidente ou do Plenário.~~

Subseção III **Da Apreciação da Ordem do Dia**

Art. 54 A apreciação de matéria constante da ordem do dia obedecerá às seguintes regras:

I - o presidente, o coordenador de comissão ou o conselheiro indicado por eles, na condição de conselheiro relator no Plenário, apresenta a sua introdução e realizará a leitura da minuta de deliberação plenária que poderá ser precedida pela leitura do relatório e voto fundamentado e da deliberação de comissão sobre a matéria a ser apreciada pelo Plenário;

II - o presidente abre a discussão, concedendo a palavra ao conselheiro que a solicitar;

III - cada conselheiro pode fazer uso da palavra por até 2 (duas) vezes sobre a matéria em discussão, pelo tempo de 3 (três) minutos de cada vez, consecutivos ou não, excetuando-se os casos previstos em atos específicos;

IV - o conselheiro com a palavra poderá conceder apartes, cujo tempo será descontado do seu tempo;

V - o conselheiro relator terá o direito de fazer uso da palavra sempre que houver necessidade de esclarecimento, interpelação ou contestação, antes de encerrada a discussão;

VI - será concedido o tempo de 5 (cinco) minutos para cada encaminhamento de votação, favorável e contrário, quando necessário;

VII - durante o relato da matéria em apreciação não será permitido aparte;

VIII - durante a discussão, não será permitido o uso da palavra ao conselheiro em suspeição ou em impedimento;

IX - durante a discussão, o conselheiro pode solicitar vista do documento cuja matéria esteja em apreciação , **sendo encerrada a discussão, imediatamente, pelo presidente**; e

X - durante a discussão, o conselheiro pode apresentar proposta de encaminhamento referente à matéria em apreciação.

§1º Nos casos em que o presidente for o proponente da matéria, essa poderá ser relatada por ele ou por conselheiro designado.

§2º ~~O conselheiro, cuja proposta apresentada verbalmente durante a apreciação da matéria for preponderante na condução de decisão do Plenário, poderá ditá-la ou redigi-la e encaminhá-la à Mesa Diretora~~ **que apresentar proposta diferente daquela apresentada inicialmente pela Mesa Diretora, e for preponderante na condução de decisão do Plenário, deverá encaminhá-la, por escrito, para inclusão no documento ou deliberação do Plenário.**

Art. 55. A questão de ordem é levantada exclusivamente sobre matéria regimental e terá preferência na reunião plenária, devendo ser dirimida pelo presidente.

Parágrafo único. Ao levantar uma questão de ordem, o proponente deverá citar qual o dispositivo do Regimento Interno que deverá ser respeitado.

Subseção IV **Do Ato *ad referendum***

Art. 56. ~~Em situações que exijam cumprimento de prazos antes da realização de reuniões plenárias,~~ O presidente poderá praticar atos *ad referendum* do Plenário **exclusivamente em situações que exijam cumprimento de prazos antes da realização de reuniões plenárias**, cabendo sua apreciação na primeira reunião plenária subsequente.

§1º O presidente apresentará ao Plenário as razões que o levaram a praticar o ato ad referendum do Plenário.

§2º O Plenário deliberará sobre o referendo e os possíveis efeitos da aprovação, revogação, anulação ou alteração do ato.

Subseção V **Do Regime de Urgência**

Art. 57. O Plenário autorizará, por meio de votação, a inclusão de matérias extra à pauta propostas pelo presidente, somente se essas matérias forem definidas como regime de urgência.

Parágrafo único. Aprovado o regime de urgência, os temas deverão entrar em pauta com prioridade dentro dos itens da ordem do dia, indicando-se expressamente a condição de urgência.

Subseção VI **Do Pedido de Vista**

Art. 58. Toda matéria submetida à apreciação do Plenário poderá ser objeto de até 2 (dois) pedidos de vista.

§1º Os pedidos de vista serão solicitados verbalmente por conselheiro após leitura de relatório e voto, durante discussão de matéria em apreciação, o qual, de imediato, receberá formalmente ~~o processo~~ a documentação.

§2º O conselheiro que pediu vista deverá devolver a matéria ou o processo, preferencialmente na mesma reunião plenária ou, obrigatoriamente, na reunião plenária ordinária subsequente, acompanhado de relatório e voto fundamentado, ou, excepcionalmente, justificativa pela não apresentação destes .

§3º Para a elaboração de relatório e voto, o conselheiro relator poderá solicitar parecer técnico e jurídico, diligências, ou apoio de consultoria externa, por intermédio da Presidência.

§4º Na hipótese de apresentação do voto fundamentado na reunião plenária subsequente, o conselheiro relator que pediu vista disponibilizará o seu relatório e voto, no mesmo prazo regimental utilizado para as demais matérias a serem deliberadas pelo Plenário.

§5º O processo em pedido de vista que não for devolvido no prazo definido no parágrafo anterior, sem justificativa acatada pelo plenário, será deliberado com base no relatório e voto fundamentado e na minuta de deliberação plenária originais.

§6º Caso haja um segundo pedido de vista este somente será concedido após a leitura do relatório e voto do primeiro pedido de vista.

§7º Cada conselheiro poderá solicitar apenas um pedido de vista em cada matéria.

§8º O conselheiro que participou, em comissão, da apreciação e deliberação da matéria, ficará impedido de pedir vista no Plenário.

Art. 59. Durante a reunião plenária, quando da apreciação de matéria caracterizada como urgente ou cuja tramitação esteja vinculada a prazo estipulado, o pedido de vista será concedido para ser apreciado e deliberado no decorrer da própria reunião plenária.

Art. 60. A apreciação de pedido de vista obedecerá às seguintes regras:

I - o relatório e voto fundamentado e a minuta de deliberação plenária originais terão prioridade na apresentação em relação ao relato de pedido de vista;

II - o presidente abrirá a discussão, considerando 2 (dois) relatores para a matéria, e procederá a votação para escolha entre os 2 (dois) relatórios e votos apresentados;

III - caso as razões apresentadas pelo conselheiro que pediu vista não sejam acatadas, o presidente apresentará a minuta de deliberação plenária original para apreciação e deliberação; e

IV - caso as razões apresentadas pelo conselheiro que pediu vista sejam acatadas, será elaborada uma nova minuta de deliberação plenária para apreciação e deliberação;

Parágrafo único. ~~O conselheiro que pediu vista, e que não apresentar~~ **Caso o conselheiro que pediu vista não apresente** o relatório e voto fundamentado no prazo estabelecido neste regimento, deverá manifestar suas razões por escrito e essas, obrigatoriamente, farão parte do documento, do que será dado conhecimento ao Plenário.

Subseção VII

Da Suspensão dos Atos do Plenário

Art. 61. O presidente poderá, em caráter excepcional, suspender deliberação plenária, fazendo-o por meio de ato fundamentado, quando verificar a ocorrência de ilegalidade, contrariedade ou conflito com atos normativos vigentes, ou por interesse público.

§1º O ato fundamentado que suspender os efeitos da deliberação plenária terá vigência até a reunião plenária ordinária subsequente quando, obrigatoriamente, os motivos apresentados pelo presidente serão apreciados pelo Plenário.

§2º Caso os motivos da suspensão não sejam apresentados pelo presidente, ou, sendo apresentados, não sejam acolhidos, o ato de suspensão perderá sua eficácia e a vigência da deliberação plenária será restabelecida imediatamente.

Art. 62. Ao apreciar o ato de suspensão do presidente, o Plenário poderá adotar uma das seguintes medidas:

I - não acolher os motivos apresentados pelo presidente, mantendo a deliberação plenária;

II - acolher os motivos apresentados pelo presidente, revogando ou anulando a deliberação plenária, no todo ou em parte; ou

III - acolher os motivos apresentados pelo presidente, suspendendo a deliberação para análise técnica, ou jurídica, ou ambas.

§1º Caso os motivos da suspensão de deliberação plenária sejam acolhidos, o Plenário somente poderá decidir sobre a matéria após sua análise técnica, ou jurídica, ou ambas, e a manifestação da comissão responsável pela análise do mérito.

§2º O Plenário deliberará sobre o ato fundamentado que suspendeu deliberação plenária por maioria simples, salvo nos casos em que a legislação ou este Regimento Interno do CAU/RS exigir modo diferente.

§3º Após a apreciação dos motivos da suspensão, a nova deliberação plenária que versar sobre o ato fundamentado do presidente deverá indicar os procedimentos a serem adotados, relativamente aos efeitos gerados pela suspensão da deliberação plenária anterior.

Subseção VIII

Do Pedido de Revisão

Art. 63. Da deliberação plenária que resultar sanções, caberá pedido de revisão apresentado pela parte legitimamente interessada, sem efeito suspensivo, desde que apresentados fatos novos ou circunstâncias relevantes que justifiquem a inadequação da sanção.

§1º O pedido de revisão deverá ser encaminhado pela parte interessada em correspondência dirigida ao presidente.

§2º O pedido de revisão, após a análise técnica, ou jurídica, ou ambas, será dirigido ao conselheiro relator designado pelo presidente no Plenário.

Art. 64. O conselheiro relator deverá apresentar o relatório e voto fundamentado, preferencialmente na primeira reunião plenária ordinária subsequente à sua designação, ou obrigatoriamente na reunião seguinte, cumprindo o prazo regimental para a disponibilização da matéria que será objeto de deliberação.

§1º Para elaboração de relatório e voto fundamentado, o conselheiro relator poderá solicitar parecer técnico, ou jurídico, ou ambos, diligências, ou apoio de consultoria externa, por intermédio da Presidência.

§2º Julgado procedente o pedido de revisão, o órgão competente do CAU/RS deverá confirmar, modificar, anular ou

revogar, total ou parcialmente, a deliberação exarada, nos limites do acolhimento do pedido.

Art. 65. A decisão que der provimento ao pedido de revisão não poderá acarretar agravamento da sanção.

Subseção IX Do Recurso

Art. 66. O recurso será apreciado por conselheiro ~~membro da comissão competente ou por conselheiro designado pelo presidente, que~~ relator, designado pelo presidente dentre os membros do plenário que não compõem a comissão que tratou originariamente sobre o tema do recurso, o qual apresentará relatório e voto fundamentado.

~~§1º O relatório e voto do conselheiro relator, se membro de comissão competente, somente será encaminhado ao Plenário depois da apreciação e deliberação da respectiva comissão.~~

~~§2º O Plenário deliberará por acompanhar ou não a deliberação de comissão.~~

§3º **Parágrafo único.** Para elaboração de relatório e voto fundamentado, o conselheiro relator poderá instruir o processo, solicitando parecer técnico, ou jurídico, ou ambos, diligências, ~~ou apoio de consultoria externa,~~ por intermédio da Presidência.

Art. 67. O recurso será interposto por meio de requerimento dirigido a presidência ou a comissão competente, conforme o caso, que prolatou a decisão, no qual o recorrente deverá expor os fundamentos do pedido, podendo juntar os documentos que julgar convenientes.

§1º Salvo expressa disposição em contrário, **as partes poderão interpor recurso em processo administrativo em até 10** (dez) dias úteis ~~o prazo para a interposição do recurso,~~ contados a partir da ciência da decisão recorrida.

§2º Serão legitimados para interpor o recurso as pessoas físicas ou jurídicas, partes requerente ou requerida do processo administrativo correspondente.

§3º Salvo disposição legal em contrário, o recurso não terá efeito suspensivo.

§4º Havendo justo receio de prejuízo por difícil ou incerta reparação decorrente da execução da decisão recorrida, o Presidente poderá, de ofício ou a pedido, conceder efeito suspensivo ao recurso.

§5º Requerida a concessão de efeito suspensivo, o Presidente o apreciará nos 5 (cinco) dias úteis subsequentes.

§6º Da decisão que concede ou nega o efeito suspensivo não cabe recurso administrativo.

§7º Caberá ao Presidente encaminhar o recurso para a deliberação do Plenário na reunião plenária ordinária, ou extraordinária, imediatamente subsequente à sua interposição.

§8º Ressalvado o disposto no §9º, caso o Plenário não reconsidere o recurso, esse será remetido ao CAU/BR juntamente com o processo administrativo a que se refere.

§9º Não haverá juízo de retratação quando houver litígio entre duas ou mais partes diversas do conselho.

Subseção X Do Julgamento de Processo

Art. 68. Os processos de fiscalização do exercício profissional, ~~em grau de recurso,~~ e os processos ético-disciplinares serão julgados pelo Plenário do CAU/RS, de acordo com atos normativos do CAU/BR, após a apresentação dos relatórios e votos fundamentados, aprovados pelas comissões competentes.

Art. 69. Nos processos em que a comissão competente ou o Plenário constatar que mais da metade dos conselheiros esteja suspeita ou se encontre impedida de atuar, o CAU/RS deverá solicitar ao CAU/BR que, em decisão plenária, indique outro CAU/UF para fazer a instrução e julgamento do processo, em primeira instância.

Parágrafo único. Nos casos em que mais da metade dos membros da comissão competente seja suspeita ou se encontre

impedida de atuar, o Plenário do CAU/RS deverá instituir e compor comissão temporária para a instrução do processo.

Subseção XI **Da Proposta da Presidência**

Art. 70. A proposta da Presidência será encaminhada ao Plenário do CAU/RS para apreciação e deliberação, acompanhada de deliberação das comissões competentes sempre que houver comprometimento de recursos.

Subseção XII **Do Desagravo Público**

Art. 71. Os procedimentos para realização de desagravo público serão definidos por atos normativos do CAU/BR.

Subseção XIII **Da Votação**

Art. 72. Encerrada a discussão, o presidente apresentará o encaminhamento da matéria em apreciação para votação.

§1º Iniciado o processo de votação da matéria não será permitida manifestação.

§2º A não manifestação de conselheiro no regime de votação será considerada como ausência.

§3º O conselheiro suspeito ou impedido não proferirá o seu voto, sendo, todavia, registrado o fato.

§4º O presidente proferirá seu voto somente em caso de empate.

§5º Apurados os votos proferidos pelos conselheiros, a Mesa Diretora ~~proclamará~~ **apresentará** o resultado, que constará da ata e da deliberação plenária.

Art. 73. A votação da matéria será efetuada, de forma aberta, por chamada nominal ou por votação eletrônica, excetuando-se os casos de eleição para presidentes e vice-presidente, caso em que as votações serão secretas.

Art. 74. No caso de pedido de vista ou de proposta de encaminhamento divergente do relato original, os votos referentes a cada proposição serão colhidos simultaneamente no momento da votação.

Parágrafo único. O conselheiro que divergir da deliberação do Plenário poderá apresentar declaração de voto por escrito, **no prazo de 2 (dois) dias úteis**, que constará na ata da reunião e na deliberação plenária.

Subseção XIV **Da Arguição de Suspeição ou de Impedimento**

Art. 75. O conselheiro poderá ter arguidos ou declarados a suspeição ou o impedimento, se constatados os casos definidos para cada situação prevista no Código de Processo Civil.

§1º Quando arguida suspeição de conselheiro em reunião do Plenário, caberá ao arguente a comprovação de suas razões, que serão apreciadas pelos membros do Plenário, na mesma reunião.

§2º **Caso o conselheiro arguido seja relator da matéria**, a escolha de um relator substituto caberá à presidência, na mesma reunião plenária.

§3º O relator substituto deverá apresentar o seu relatório e voto fundamentado, preferencialmente na mesma reunião plenária, ou obrigatoriamente, na reunião plenária subsequente.

Subseção XV **Da Deliberação Plenária**

Art. 76. Os atos do Plenário entram em vigor nos prazos e na forma por eles determinados, após sua publicação no sítio eletrônico do CAU/RS.

§1º Caso a matéria aprovada em deliberação plenária dependa de publicação na imprensa oficial, essa deverá ocorrer em até ~~15 (quinze) dias úteis~~ **10 (dez) dias corridos** depois da reunião em que tiver sido aprovado o ato.

§2º Verificado erro ortográfico ou gramatical, o texto da deliberação plenária poderá ser alterado antes de sua assinatura e publicação, desde que a correção não configure alteração do mérito.

§3º A deliberação plenária deverá ser elaborada de acordo com o Manual para Elaboração de Atos Normativos do CAU, aprovado pelo CAU/BR, e encaminhada para a publicação no sítio eletrônico do CAU/RS.

CAPÍTULO IV **DAS COMISSÕES PERMANENTES DO CAU/RS**

Seção I **Das Comissões Ordinárias**

Art. 77. As comissões ordinárias terão por finalidade subsidiar o CAU/RS nas matérias de suas competências relacionadas à ética e disciplina, ao ensino e formação, ao exercício profissional, ao planejamento, à gestão financeira, organizacional e administrativa, para o cumprimento do art. 24 da Lei nº 12.378, de 31 de dezembro de 2010, e das competências definidas no Regimento Geral do CAU.

~~§1º As comissões ordinárias terão caráter permanente.~~

§2º **Parágrafo único.** As comissões ordinárias deverão ser instituídas no Regimento Interno do CAU/RS, conforme interesse e dotação orçamentária.

Art. 78. As comissões ordinárias terão seus planos de ação e orçamento e planos de trabalho apreciados e deliberados pelo Conselho Diretor.

Art. 79. ~~Serão~~ **Ficam** instituídas, ~~no CAU/RS,~~ as seguintes comissões ordinárias:

I - Comissão de Ensino e Formação do CAU/RS (CEF-CAU/RS);

II - Comissão de Ética e Disciplina do CAU/RS (CED-CAU/RS);

III - Comissão de Exercício Profissional do CAU/RS (CEP- CAU/RS);

IV - Comissão de Organização e Administração do CAU/RS (COA-CAU/RS); e

V - Comissão de Planejamento e Finanças do CAU/RS (CPF-CAU/RS).

Subseção I **Da Composição das Comissões Ordinárias**

Art. 80. As comissões ordinárias serão compostas por no mínimo **3 (três)** e no máximo ~~5 (cinco)~~ **7 (sete)** conselheiros titulares, **obedecendo, se possível, a paridade de gênero**.

Art. 81. Os mandatos dos membros de comissões ordinárias terão duração de 1 (um) ano, sendo permitida a recondução iniciando-se na primeira reunião plenária ordinária do ano e encerrando-se na primeira reunião plenária ordinária do ano seguinte, ressalvado o caso de conclusão de mandato de conselheiro neste período.

§1º As comissões ordinárias serão compostas apenas por membros conselheiros titulares do CAU/RS.

§2º O presidente do CAU/RS não poderá ser membro de comissão ordinária.

Art. 82. Os membros das comissões ordinárias serão eleitos pelo Plenário na primeira reunião plenária do ano, da seguinte forma:

I - na inscrição para membros de cada comissão, serão coletados os nomes dos interessados;

II - as eleições para composição de comissões serão realizadas individualmente e em sequência;

III - quando o número de interessados for igual ao número de membros de comissão, haverá apenas a homologação da composição pelo Plenário;

IV - quando o número de interessados for maior do que o número de membros de comissão, será realizada a votação dentre os interessados; e

V - quando o número de interessados for menor do que o número de membros de comissão, as vagas serão preenchidas pelos conselheiros não eleitos para outras comissões.

§1º Para a eleição, cada conselheiro poderá votar, no máximo, no número de interessados correspondente ao número de membros de cada comissão, sendo eleitos os mais votados.

§1º-A Somente será permitida a inscrição do conselheiro titular, para compor uma segunda comissão, quando estiver finalizada a votação para composição de todas as comissões.

~~§2º O membro conselheiro titular de comissão ordinária será substituído, na sua ausência, pelo seu respectivo suplente de conselheiro.~~

§2º Para o preenchimento de vagas, terá prerrogativa de escolha entre as comissões disponíveis o conselheiro com maior tempo de registro, em caso de empate.

Seção II

Das Comissões Especiais

Art. 83. As comissões especiais terão por finalidade subsidiar o CAU/RS nas matérias de suas competências, relacionadas ao aperfeiçoamento do exercício e valorização da Arquitetura e Urbanismo, cumprindo o art. 24 da Lei nº 12.378, de 31 de dezembro de 2010.

§1º As comissões especiais terão caráter permanente.

§2º As comissões especiais terão seus planos de ação e orçamento e planos de trabalho apreciados e deliberados pelo Conselho Diretor, e homologados pelo Plenário.

Art. 84. Serão instituídas, no âmbito do CAU/RS, as seguintes comissões especiais:

I – Comissão Especial de Política Urbana e Ambiental;

II – Comissão Especial de Patrimônio Cultural.

Subseção I

Da Composição das Comissões Especiais

Art. 85. As comissões especiais do CAU/RS serão compostas por no mínimo 3 (três) e no máximo ~~5 (cinco)~~ 7 (sete) conselheiros titulares, **obedecendo, se possível, a paridade de gênero**.

Art. 86. Os mandatos dos membros de comissões especiais terão duração de 1 (um) ano, sendo permitida a recondução iniciando-se na primeira reunião plenária ordinária do ano e encerrando-se na primeira reunião plenária ordinária do ano seguinte, ressalvado o caso de conclusão de mandato de conselheiro neste período.

§1º As comissões especiais serão compostas apenas por membros conselheiros titulares do CAU/RS.

§2º O presidente do CAU/RS não poderá ser membro de comissão especial.

Art. 87. Os membros de comissões especiais serão eleitos pelo plenário do CAU/RS na primeira reunião do ano.

Art. 88. A eleição para membros de comissões especiais **obedecerá** à regulamentação estabelecida para a eleição de membros da comissão ordinária, ~~com adaptações~~.

Art. 89. O membro conselheiro titular de comissão especial será substituído, na sua ausência, pelo respectivo suplente ~~de conselheiro~~.

Art. 90. Cada conselheiro titular poderá participar de ~~apenas 1 (uma)~~ até 2 (duas) ~~comissão especial~~ comissões especiais.

Seção III **Das Competências de Comissões Ordinárias e Especiais**

Subseção I **Das Competências Comuns às Comissões Ordinárias e Especiais**

Art. 91. Compete às comissões ordinárias e especiais:

I - apreciar e deliberar sobre matérias de sua competência e, quando for o caso, solicitar a sua inclusão na pauta da reunião plenária, para deliberação;

II - apreciar e deliberar sobre questionamentos referentes às resoluções e outros atos normativos do CAU/BR, vigentes, no âmbito de sua competência;

III - propor, apreciar e deliberar sobre matéria de caráter legislativo, normativo ou contencioso em tramitação nos órgãos dos poderes Executivo, Legislativo e Judiciário, referentes à sua área de atuação e no âmbito de sua jurisdição, para apreciação do presidente ou para deliberação, em tempo hábil, do Plenário ou do Conselho Diretor;

IV - apreciar e deliberar sobre as propostas apresentadas pelas comissões temporárias, câmaras temáticas e subcomissões no âmbito de sua competência;

V - propor, apreciar e deliberar sobre o calendário anual de eventos e reuniões, e respectivas alterações, para apreciação do Conselho Diretor, ou na falta desse, do Plenário;

VI - apreciar e deliberar sobre convocações de reuniões extraordinárias;

VII - propor, apreciar e deliberar sobre a instituição, composição e extinção de comissões, câmaras temáticas, subcomissões e grupos executivos;

VIII - apreciar e deliberar sobre a arguição de suspeição ou de impedimento de membro da respectiva comissão;

IX - apreciar, deliberar e monitorar a execução de programas e projetos do Planejamento Estratégico do CAU, no âmbito de suas competências;

X - elaborar e deliberar sobre os planos de ação e orçamento e os planos de trabalho da comissão, e suas alterações, observando o Planejamento Estratégico do CAU e as diretrizes estabelecidas;

XI - apreciar, cumprir e fazer cumprir a execução das metas previstas nos planos de ação e orçamento, e acompanhar os resultados alcançados no plano de trabalho das comissões;

XII - propor, apreciar e deliberar sobre o aprimoramento e cumprimento dos indicadores estratégicos pertinentes às competências da respectiva comissão;

XIII - monitorar a aplicação dos recursos financeiros destinados à comissão temporária, cuja instituição foi por ela proposta;

XIV - propor, apreciar e deliberar sobre a participação de seus membros em reuniões e eventos de interesse da comissão;

XV - propor, apreciar e deliberar sobre o convite de terceiros para participar de reuniões e eventos previstos pela própria comissão;

XVI - propor, apreciar e deliberar sobre a indicação de representantes do CAU/RS em organizações governamentais e não governamentais, no âmbito de sua competência e referentes à sua finalidade;

XVII - propor, apreciar e deliberar sobre a participação do CAU/RS em eventos, em forma de missão, no âmbito de sua competência, quando constante em seus planos de ação;

XVIII - propor, apreciar e deliberar sobre participação de seus membros em missões nacionais constantes em seus planos de ação;

XIX - propor e deliberar sobre indicações para homenagens pelos CAU/RS;

XX - propor, apreciar e deliberar sobre implementação de ações conjuntas com outras comissões;

XXI - apreciar e deliberar sobre devolução, em diligência, de matéria cuja documentação esteja incompleta ou que descumpra atos normativos do CAU/BR;

XXII - apreciar e deliberar sobre admissibilidade dos processos recebidos; e

XXIII - propor, apreciar e deliberar sobre a emissão de certidões, no âmbito de sua competência.

XXIV – apreciar e deliberar sobre proposta do Fórum de Presidentes de CAU/UF.

§1º As competências descritas nos incisos XXI, XXII e XXIII serão exercidas apenas pelas comissões ordinárias.

§2º As deliberações adotadas com amparo nos incisos I, II, III, V, VI, IX, X, XI, XIV, XV, XVII, XVIII, XX e XXI serão encaminhadas à Presidência ou ao órgão por ela designado, para que sejam tomadas as devidas providências.

§3º As deliberações adotadas com amparo nos incisos IV, VII, XIII, XVI, XIX e XXIII serão encaminhadas por intermédio da Presidência ao Plenário para homologação ou conhecimento.

§4º As deliberações adotadas com amparo nos incisos X, no caso de comissões especiais, serão também encaminhadas ao Plenário para homologação.

§5º As comissões ordinárias e especiais dos CAU/UFERS poderão propor aprimoramentos aos atos normativos do CAU/BR, no âmbito de cada de competência, a ser encaminhado para ~~deliberação pelo CAU/BR~~ **apreciação pelo Conselho Diretor do CAU/RS.**

§6º As matérias provenientes de comissões, a ser encaminhadas ao CAU/BR, deverão antes ser deliberadas pelo Plenário.

Art. 92. As comissões **ordinárias e especiais** manifestam-se sobre assuntos de suas competências mediante ato administrativo da espécie deliberação de comissão, de acordo com o Manual para Elaboração de Atos Normativos do CAU, aprovado pelo CAU/BR, a ser publicada no sítio eletrônico do CAU/RS.

Parágrafo único. Excepcionalmente, duas ou mais comissões **poderão exarar deliberação conjunta de comissão.**

Subseção II

Das Competências Específicas para cada Comissão Ordinária

Da Comissão de Ensino e Formação do CAU/RS (CEF-CAU/RS)

Art. 93. Para cumprir a finalidade de zelar pelo aperfeiçoamento da formação em Arquitetura e Urbanismo, respeitado o que dispõem os artigos 2º, 3º, 4º, 24, 28, 34 e 61 da Lei nº 12.378, de 31 de dezembro de 2010, competirá à Comissão de Ensino e Formação do CAU/RS, no âmbito de sua competência:

I - apreciar e deliberar sobre propostas a serem homologadas pelo plenário do CAU/RS, para envio ao CAU/BR, quanto a alterações de atos normativos relacionados ao ensino e à formação como: ~~propor, apreciar e deliberar sobre~~ aprimoramento de atos normativos do CAU/BR referentes à ensino e formação, a ser encaminhado para deliberação pelo CAU/BR, sobre procedimentos para:

a) estabelecimento de relação entre conteúdos programáticos de ensino e formação e as atividades e atribuições profissionais;

b) incentivo à melhoria das condições de oferta e da qualidade dos cursos de graduação em Arquitetura e Urbanismo;

c) requerimentos de registros de profissionais; e

d) cadastramento de cursos de Arquitetura e Urbanismo.

II - monitorar a oferta de cursos de graduação em Arquitetura e Urbanismo, encaminhando ao CAU/BR informações pertinentes ao Cadastro Nacional dos Cursos de Arquitetura e Urbanismo;

III - propor ao CAU/BR ações que estimulem as Instituições de Ensino Superior de Arquitetura e Urbanismo a tratar de ensino e ~~formação~~, **formação, pesquisa e extensão** relacionados às atribuições profissionais definidas no Art. 2º da Lei nº 12.378, de 2010;

IV - realizar ações que estimulem a promoção da educação e da formação profissional continuada, conforme atos normativos do CAU/BR;

V - apreciar e deliberar sobre propostas relacionadas a ensino e formação encaminhadas pelo Colegiado das Entidades de Arquitetura e Urbanismo do CAU/RS (CEAU-CAU/RS);

VI - instruir, apreciar e deliberar sobre requerimentos de registros temporários de profissionais estrangeiros sem sede no país, para homologação no Plenário do CAU/BR;

VII - instruir, apreciar e deliberar, sobre requerimentos de registros de profissionais portadores de diplomas de graduação em Arquitetura e Urbanismo:

a) obtidos em instituições brasileiras de ensino superior com cursos oficialmente reconhecidos pelo poder público, encaminhando-os ao Plenário em caso de indeferimento; e

b) obtidos em instituições estrangeiras de ensino superior, e revalidados na forma da Lei, encaminhando-os ao CAU/BR.

VIII - propor, apreciar e deliberar sobre apuração de irregularidades e responsabilidades relacionados aos aspectos de ensino e formação, no âmbito de sua competência;

IX - propor, apreciar e deliberar sobre indicadores estratégicos de caráter educacional e de formação para subsidiar a revisão do Planejamento Estratégico do CAU, a ser encaminhados ao CAU/BR; e

X - articular-se com o CAU/BR por intermédio do conselheiro federal titular representante das instituições de ensino superior, nos termos do Art. 61 da Lei nº 12.378, de 31 de dezembro de 2010 e **demais instâncias competentes**;

XI - articular-se com as entidades representativas da profissão em questões atinentes a ensino e formação, por meio das instâncias competentes;

XII - articular-se com as Instituições de Ensino Superior do estado, através do Colegiado de Coordenadores de Cursos de Arquitetura e Urbanismo, em relação à qualidade do ensino e à regularidade dos cursos, por meio das instâncias competentes.

Parágrafo único. Os requerimentos de registros de profissionais serão homologados pelo Plenário, quando indeferidos .

Da Comissão de Ética e Disciplina do CAU/RS (CED-CAU/RS)

Art. 94. Para cumprir a finalidade de zelar pela verificação e cumprimento dos artigos 17 a 23 da Lei nº 12.378, de 31 de dezembro de 2010, e do Código de Ética e Disciplina do Conselho de Arquitetura e Urbanismo do Brasil, competirá à Comissão de Ética e Disciplina do CAU/RS, no âmbito de sua competência:

I - **apreciar e deliberar sobre propostas a serem homologadas pelo plenário do CAU/RS, para envio ao CAU/BR, quanto a alterações de atos normativos relacionados à ética e disciplina como;** ~~propor, apreciar e deliberar sobre aprimoramento de atos normativos do CAU/BR referentes à ética e disciplina, a ser encaminhado para deliberação pelo CAU/BR, sobre procedimentos para:~~

- a) conciliação e mediação em processos de infração ético-disciplinares;
- b) julgamento de processos de infração ético-disciplinares;
- c) programas para divulgação de valores e atos normativos referentes à ética e disciplina; e
- d) reabilitação de profissional.

II - ~~instaurar, instruir e julgar instruir, apreciar e deliberar sobre~~ processos de infrações ético-disciplinares dos artigos 17 a 23 da Lei nº 12.378, de 31 de dezembro de 2010, e do Código de Ética e Disciplina do Conselho de Arquitetura e Urbanismo do Brasil, ~~para a apreciação e deliberação do Plenário do CAU/RS nos termos dos atos normativos do CAU/BR ;~~

II-A. exercer o juízo de admissibilidade das denúncias de infrações ético-disciplinares e nos procedimentos de ofício, dos fatos levados ao conhecimento dos CAU/RS ou dos quais tenham conhecido diretamente;

II- B. firmar Termos de Ajustamento de Conduta (TAC), preliminarmente ou no curso da instrução de processos ético-disciplinares instaurados de ofício, com o objetivo de prevenir a ocorrência de infrações ético-disciplinar futuras, nos termos dos atos normativos do CAU/BR;

III - propor, apreciar e deliberar sobre apuração de irregularidades e responsabilidades relacionados aos aspectos de ética e disciplina, no âmbito de sua competência;

IV - propor, apreciar e deliberar sobre medidas para aprimoramento do Código de Ética e Disciplina do Conselho de Arquitetura e Urbanismo do Brasil, a ser encaminhado para deliberação pelo CAU/BR; e

V - propor, apreciar e deliberar sobre indicadores estratégicos de caráter ético-disciplinar para subsidiar a revisão do Planejamento Estratégico do CAU, a ser encaminhados ao CAU/BR.

VI - ~~propor, apreciar e deliberar sobre o desenvolvimento de, entre outros, estudos ou projetos destinados à instituição de medidas preventivas, orientativas ou informativas acerca da adequação das condutas dos profissionais aos preceitos ético-disciplinares;~~

VII - ~~propor, apreciar e deliberar sobre o desenvolvimento de, entre outros, estudos ou projetos destinados à interpretação das infrações ético-disciplinares no âmbito da profissão.~~

Da Comissão de Exercício Profissional do CAU/RS (CEP-CAU/RS)

Art. 95. Para cumprir a finalidade de zelar pela orientação e fiscalização do exercício da Arquitetura e Urbanismo, competirá à Comissão de Exercício Profissional do CAU/RS, no âmbito de sua competência:

~~I - apreciar e deliberar sobre propostas a serem homologadas pelo plenário do CAU/RS, para envio ao CAU/BR, quanto a alterações de atos normativos relacionados ao exercício profissional como; propor, apreciar e deliberar sobre aprimoramento de atos normativos do CAU/BR referentes ao exercício profissional, a ser encaminhado para deliberação pelo CAU/BR, sobre procedimentos para:~~

- a) Registro de Direito Autoral (RDA);
- b) carteiras de identificação profissional;
- c) certidões e registro de atestados;
- d) atividades técnicas no exercício da Arquitetura e Urbanismo;
- e) fiscalização;
- f) registro de responsabilidade técnica (RRT);
- g) alterações do registro de profissionais; e

h) registro de pessoas jurídicas e suas alterações.

II - instruir, apreciar e deliberar sobre requerimentos de registros temporários de pessoas jurídicas estrangeiras sem sede no Brasil, para homologação do CAU/BR;

III - apreciar e deliberar sobre requerimentos de Registro de Direito Autoral (RDA);

IV - propor, apreciar e deliberar sobre o Plano de Fiscalização do CAU/RS, conforme diretrizes do Plano Nacional de Fiscalização do CAU;

V - propor, apreciar e deliberar sobre medidas para aprimoramento do Plano Nacional de Fiscalização do CAU, a ser encaminhado para deliberação pelo CAU/BR;

VI - instruir, apreciar e deliberar sobre julgamento, em primeira instância, de autuação lavrada em processos de fiscalização do exercício profissional;

VII - ~~propor, apreciar e deliberar, em consonância com os atos já normatizados pelo CAU/BR, sobre:~~ **apreciar e deliberar sobre processos, em grau de recurso, à Comissão de Exerício Profissional do CAU/UF, relacionados a requerimentos indeferidos de:**

a) ~~ações de fiscalização;~~ **registro de direito autoral (RDA);**

b) ~~emissão e recolhimento de carteiras de identificação profissional; e~~ **carteira de identificação profissional;**

c) ~~emissão e cancelamento de registro de atestado;~~ **certidões de acervo técnico e registro de atestado;**

d) **registro de responsabilidade técnica (RRT);**

e) **alterações do registro de profissionais;**

f) **registro de pessoas jurídicas; e**

g) **alterações do registro de pessoas jurídicas.**

VIII - propor, apreciar e deliberar sobre questionamentos a atos já normatizados pelo CAU/BR referentes a:

a) **fiscalização;**

b) **alterações de registros profissionais;**

c) ~~requerimentos de registro de pessoas jurídicas;~~ **registro de pessoas jurídicas e suas alterações;**

d) ~~requerimentos de Registro de Responsabilidade Técnica (RRT);~~ **registro de responsabilidade técnica (RRT);**

e) ~~requerimentos de Registros de Direito Autoral (RDA);~~ **registros de direito autoral (RDA);**

f) ~~emissão e recolhimento de carteiras de identificação profissional;~~ **carteiras de identificação profissional;**

g) ~~emissão e cancelamento de certidões;~~ **certidões de acervo técnico e registro de atestado; e**

h) ~~emissão e cancelamento de registro de atestados;~~ **atividades técnicas no exercício da Arquitetura e Urbanismo.**

i) ~~atividades técnicas no exercício da Arquitetura e Urbanismo.~~

IX - apreciar e deliberar sobre propostas relacionadas a exercício profissional, encaminhadas pelo Colegiado das Entidades de Arquitetura e Urbanismo do CAU/RS (CEAU-CAU/RS);

X - propor, apreciar e deliberar sobre apuração de irregularidades e responsabilidades relacionadas aos aspectos de exercício profissional, no âmbito de sua competência; e

XI - propor, apreciar e deliberar sobre indicadores estratégicos de caráter de exercício profissional para subsidiar a revisão do Planejamento Estratégico do CAU, a ser encaminhados ao CAU/BR.

Da Comissão de Organização e Administração do CAU/RS (COA-CAU/RS)

Art. 96. Para cumprir a finalidade de zelar pelo funcionamento do CAU/RS, em suas organizações e administrações, respeitado o disposto nos artigos 24, 33 e 34 da Lei nº 12.378, de 31 de dezembro de 2010, competirá à Comissão de Organização e Administração do CAU/RS, no âmbito de sua competência:

I - propor, apreciar e deliberar sobre atos normativos relativos à gestão da estratégia organizacional, referente a atendimento, funcionamento, patrimônio, administração e [organograma](#) do CAU/RS;

II - propor, apreciar e deliberar sobre atos administrativos voltados à reestruturação organizacional do CAU/RS e à [indicação, à Presidência, de parâmetros para formação de grupos de trabalho, grupos executivos e comissões do CAU/RS](#) ;

III - propor, apreciar e deliberar sobre apuração de irregularidades e responsabilidades relacionadas aos aspectos organizacionais e administrativos no CAU/RS;

IV - propor, apreciar e deliberar sobre propostas de aquisição ou alienação de bens móveis e imóveis pelo CAU/RS, com relação aos aspectos administrativos e organizacionais;

V - propor, apreciar e deliberar sobre o Regimento Interno do CAU/RS e suas alterações;

VI - propor, apreciar e deliberar sobre o aprimoramento do Regimento Geral do CAU, a ser encaminhado para deliberação pelo CAU/BR;

VII - propor, apreciar e deliberar sobre instituição, composição e aprimoramento do funcionamento de órgãos colegiados do CAU/RS;

VIII - apreciar e deliberar sobre regularidade e admissão de entidades no Colegiado das Entidades Estaduais ou Distritais de Arquitetos e Urbanistas do CAU/RS, conforme atos normativos do CAU/BR;

IX - propor, apreciar e deliberar sobre aprimoramento de funcionamento de órgãos colegiados do CAU, a ser encaminhado para deliberação pelo CAU/BR;

X - propor, apreciar, deliberar e monitorar o cumprimento da legislação referente ao acesso à informação e à transparência no CAU/RS;

XI - propor, apreciar e deliberar sobre o modelo de gestão, no âmbito de sua competência; e

XII - propor, apreciar e deliberar sobre indicadores estratégicos de caráter estratégico, institucional, organizacional e administrativo para subsidiar a revisão do Planejamento Estratégico do CAU, em conjunto com comissão que trata de planejamento e finanças, a ser encaminhados ao CAU/BR.

Da Comissão de Planejamento e Finanças do CAU/RS (CPFI-CPFI-CAU/RS)

Art. 97. Para cumprir a finalidade de zelar pelo planejamento e pelo equilíbrio econômico, financeiro e contábil do CAU/RS, respeitado o disposto nos artigos 24, 33 e 34 da Lei nº 12.378, de 31 de dezembro de 2010, competirá à Comissão de Planejamento e Finanças do CAU/RS, no âmbito de sua competência:

I - propor, apreciar e deliberar sobre atos normativos referentes à gestão estratégica econômico-financeira e patrimonial do CAU/RS e sobre a revisão do Planejamento Estratégico do CAU, encaminhando-a ao ~~CAU/BR~~ [Plenário do CAU/RS](#);

II - propor, apreciar e deliberar sobre atos econômico-financeiros voltados à reestruturação organizacional do CAU/RS , [inclusive em normativas de pessoal](#);

III - propor, apreciar e deliberar sobre apuração de irregularidades e responsabilidades relacionadas aos aspectos econômico-financeiros, no âmbito de sua competência;

IV - propor, apreciar e deliberar sobre proposta de aquisição ou alienação de bens móveis e imóveis pelo CAU/RS, com relação aos aspectos econômico-financeiros;

V - propor, apreciar e deliberar sobre os planos de ação e orçamento do CAU/RS, e suas reformulações;

VI - propor, apreciar e deliberar sobre as diretrizes para elaboração dos planos de ação e orçamento do CAU/RS;

VII - propor, apreciar e deliberar sobre o aprimoramento das diretrizes para elaboração dos planos de ação e orçamento dos CAU/UF e do CAU/BR, a ser encaminhado para deliberação pelo CAU/BR;

VIII - propor, apreciar e deliberar sobre processos de cobrança de anuidades, taxas e multas;

IX - instruir, apreciar e deliberar, em primeira instância, sobre o deferimento de requerimentos de revisão de cobrança de anuidade, na forma dos atos normativos do CAU/BR;

X - propor, apreciar e deliberar sobre a prestação de contas do CAU/RS;

XI - propor, apreciar, deliberar e monitorar os repasses de recursos do CAU/RS e suas aplicações;

XII - apreciar, deliberar e monitorar os relatórios referentes aos balanços e execuções orçamentários do CAU/RS;

XIII - apreciar, deliberar e monitorar o comportamento das receitas e das despesas do CAU/RS;

XIV - propor, apreciar e deliberar sobre alterações de despesas não previstas nos planos de ação e orçamento do CAU/RS; e

XV - propor, apreciar e deliberar sobre indicadores de caráter estratégico, institucional e econômico-financeiro para subsidiar a revisão do Planejamento Estratégico do CAU, em conjunto com comissão que trata de organização e administração, a ser encaminhados ao CAU/BR.

Subseção III

Das Competências Específicas para cada Comissão Especial do CAU/RS

Da Comissão de Política Urbana e Ambiental do CAU/RS (CPUA-CAU/RS)

Art. 98. Para cumprir a finalidade de zelar pelo planejamento territorial, defender a participação dos arquitetos e urbanistas na gestão urbana e ambiental, e estimular a produção da Arquitetura e Urbanismo, como política de Estado, competirá à Comissão de Política Urbana e Ambiental do CAU/RS, no âmbito de sua jurisdição:

I - propor, apreciar e deliberar sobre matéria de caráter legislativo, normativo ou contencioso em tramitação nos órgãos dos poderes Executivo, Legislativo e Judiciário, relacionados à política urbana e ambiental;

II - apreciar e deliberar sobre o ~~rebatimento~~ de ações e normativas que tratam de questões de política urbana e ambiental, em conjunto com as comissões competentes;

III - propor, apreciar e deliberar sobre diretrizes para implementação de ações visando ao aperfeiçoamento da política urbana e ambiental nos municípios, no Estado e ações interfederativas;

IV - propor, apreciar e deliberar sobre diretrizes e ações para difusão e valorização de política urbana e ambiental;

V - propor, apreciar e deliberar sobre ações articuladas de política urbana e ambiental entre o CAU/RS, CAU/BR e os CAU/UF;

VI - monitorar e avaliar o exercício da prática profissional no contexto do planejamento regional, urbano e ambiental, e da expansão das cidades e regiões metropolitanas;

VII - acompanhar o desenvolvimento dos projetos do Planejamento Estratégico do CAU, relacionados às suas atividades específicas; e

VIII - propor, apreciar e deliberar sobre diretrizes para implementação de ações visando políticas habitacionais urbanas e ambientais, de acessibilidade e de Assistência Técnica para Habitação de Interesse Social.

Da Comissão de Patrimônio Cultural do CAU/RS (CPC-CAU/RS)

Art. 98-A. Para cumprir a finalidade de zelar pela preservação do patrimônio cultural e estimular a participação de Arquitetos e Urbanistas nas ações que envolvam o tema e, competirá à Comissão de Patrimônio Cultural, no âmbito de sua competência:

- I – Propor ações de valorização e difusão da preservação do patrimônio cultural no âmbito de suas competências;
- II – Propor ações a serem desenvolvidas pelo CAU/RS que visem promover a participação de arquitetos e urbanistas em projetos, programas e ações de preservação do patrimônio cultural, nos quadros dos órgãos municipais e estaduais, nos conselhos municipais e também no setor privado, entre outros;
- III – ~~Indicar participantes para comissões de seleção de editais do CAU/RS que envolvam a temática do Patrimônio Cultural, de acordo com os normativos internos~~ Incentivar a salvaguarda e proteção do bem cultural através de orientação, auxílio e aproximação institucional junto aos órgãos públicos, às entidades e às organizações de sociedade com o objetivo de criar políticas públicas, bem como, construir, atualizar e consolidar as normativas ligadas ao Patrimônio Cultural por meio das instâncias competentes;
- IV – ~~Atuar para ampliar a representação e indicar representantes do CAU/RS para os conselhos de preservação do patrimônio cultural no Estado do Rio Grande do Sul, de acordo com os normativos internos~~ Destacar o papel da arquitetura e urbanismo em patrimônio cultural propondo a divulgação de boas práticas de preservação;
- V – Trabalhar em conjunto com a Comissão de Ensino e Formação (CEF-CAU/RS), Comissão de Exercício Profissional (CEP-CAU/RS) e Comissão Especial de Política Urbana e Ambiental (CPUA-CAU/RS) no desenvolvimento de conteúdo para que o CAU/RS promova seminários, palestras, cursos, entre outras atividades, que visem a disseminação, a formação continuada e a atualização de arquitetos e urbanistas, docentes e técnicos envolvidos na preservação e/ou gestão de bens culturais os demais setores competentes do CAU/RS visando orientar e definir estratégias de promoção, fiscalização e salvaguarda do patrimônio cultural edificado;
- VI – Assessorar comissões e conselho diretor nos assuntos relacionados à preservação do patrimônio cultural;
- VII – ~~Apreciar matérias de caráter legislativo, normativo ou contencioso em tramitação nos órgãos dos poderes Executivo, Legislativo e Judiciário, relacionadas à preservação do Patrimônio Cultural~~ Propor ações de fomento e financiamento que visem facilitar o acesso às políticas públicas de salvaguarda e de incentivo à cultura e ao turismo relacionados ao patrimônio cultural edificado;
- VIII – Propor normativas relacionadas à preservação que privilegiem o patrimônio cultural como política pública;
- IX – ~~Propor ações de promoção e fomento na área de preservação do patrimônio cultural~~ Acompanhar, apreciar e propor a participação em ações específicas de caráter legislativo, normativo ou contencioso em tramitação nos órgãos competentes.
- X – ~~Conceituar assistência técnica na área de patrimônio cultural e propor ações nesta perspectiva.~~

Da Comissão de Políticas Afirmativas do CAU/RS (CPA-CAU/RS)

Art. 98-B. Para cumprir a finalidade de contribuir em questões étnicas, raciais, geracionais, de classe social, de gênero, sexualidade, deficiências e outras relativas à inclusão e valorização, dentro do exercício profissional da Arquitetura e Urbanismo, no âmbito da Comissão, junto à sociedade, competirá à Comissão de Políticas Afirmativas:

- I - propor, apreciar e deliberar sobre matéria de caráter legislativo, normativo ou contencioso em tramitação nos órgãos dos poderes Executivo, Legislativo e Judiciário, relacionados a políticas afirmativas na Arquitetura e Urbanismo;
- II – propor, apreciar e deliberar sobre a criação e participação do CAU/RS em eventos que abordem as temáticas

afirmativas, em forma de missão, no âmbito de sua competência, quando constantes em seus planos de ação;

III - propor, apreciar e deliberar sobre diretrizes para implementação e difusão de ações buscando o combate aos obstáculos causados pela parentalidade, o assédio, o sexismo, o racismo, a homofobia, o capacitismo, o etarismo e todos os tipos de preconceito;

IV – propor, apreciar e deliberar sobre ações conjuntas com os colegiados do CAU, no sentido de promover a discussão e divulgação das ações de políticas afirmativas, em conjunto com as comissões competentes;

V - apreciar e deliberar sobre propostas de concessão de apoio institucional às atividades de inclusão, valorização e diversidade da prática profissional no contexto de políticas afirmativas, conforme as diretrizes do Planejamento Estratégico do CAU; e

VI - acompanhar o desenvolvimento dos projetos do Planejamento Estratégico do CAU, relacionados às suas atividades específicas.

Art. 99. As comissões especiais manifestam-se sobre assuntos de suas competências mediante ato administrativo da espécie deliberação de comissão, acordo com o Manual para Elaboração de Atos Normativos do CAU, aprovado pelo CAU/BR, a ser publicada no sítio eletrônico do CAU/RS.

Seção IV

Da Coordenação das Comissões Ordinárias e Especiais

Art. 100. Os trabalhos das comissões ordinárias e especiais serão conduzidos por um coordenador ou, na sua falta, impedimento, licença ou renúncia, por um coordenador-adjunto.

Parágrafo único. Em caso de ausência do coordenador e do coordenador adjunto na mesma reunião, o conselheiro com maior tempo de registro dentre os titulares conduzirá os trabalhos.

Art. 101. Os coordenadores e os coordenadores-adjuntos de comissões ordinárias e especiais serão definidos, dentre os membros da comissão, por meio de homologação do Plenário do CAU/RS, após a indicação dos membros da comissão recém constituída.

~~§1º Na reunião plenária ordinária, na qual serão realizadas as eleições, serão apresentadas as candidaturas dos interessados aos cargos, e esses terão tempo de até 5 (cinco) minutos para manifestação, seguindo de debate e encaminhamento para votação.~~

~~§2º Em caso de empate na votação, será realizado um segundo turno de discussão e votação entre os 2 (dois) candidatos mais votados e, persistindo o empate, será declarado eleito o candidato com o registro mais antigo.~~

§1º Nos cargos a que se refere o caput deste artigo serão permitidas reconduções.

§2º Um mesmo conselheiro não poderá ser coordenador de mais de uma comissão ordinária.

Art. 102. Os mandatos de coordenadores e de coordenadores-adjuntos de comissões ordinárias e especiais terão duração de 1 (um) ano, iniciando-se na primeira reunião plenária ordinária do ano e encerrando-se na primeira reunião plenária ordinária do ano seguinte, ressalvado o caso de conclusão de mandato de conselheiro neste período.

Art. 103. Compete ao coordenador de comissão ordinária ou especial:

I - coordenar as reuniões de acordo com calendário estabelecido;

II - elaborar as pautas de reuniões ordinárias e extraordinárias;

III - responsabilizar-se pelas atividades da comissão junto ao Plenário do CAU/RS;

IV - manter o Plenário do CAU/RS informado dos trabalhos desenvolvidos pela comissão;

V - apresentar ao Conselho Diretor, ou na falta desse, ao Plenário, os planos de ação e orçamento, e os planos de trabalho

da comissão, incluindo objetivos, ações, metas, cronograma de execução e calendário de reuniões e suas alterações;

VI - propor, cumprir e fazer cumprir os planos de ação e orçamento e os planos de trabalho da comissão;

VII - acompanhar o desenvolvimento dos projetos do Planejamento Estratégico do CAU, relacionados às suas atividades específicas;

VII - acompanhar a aplicação dos recursos financeiros destinados à comissão;

IX - acompanhar a aplicação dos recursos financeiros destinados à comissão temporária, cuja instituição foi proposta pela comissão;

X - relatar, em reunião plenária, os assuntos pertinentes à comissão ou indicar membro para realizá-lo;

XI - relatar e votar em matérias em apreciação e proferir voto de qualidade, em caso de empate, no âmbito da comissão;

XII - solicitar ao presidente a convocação de reuniões extraordinárias, com justificativa e indicação da disponibilidade orçamentária para a sua realização; e

XIII - designar conselheiro para relatar matéria, no âmbito da comissão, preferencialmente em sistema de rodízio, observando os casos de impedimento ou suspeição.

Art. 104. Os coordenadores de ~~comissão ordinária~~ **comissões ordinárias** serão membros do Conselho Diretor.

Art. 105. No caso de renúncia ou de licença do coordenador, esta, por período superior a 4 (quatro) meses, o coordenador-adjunto assumirá em caráter definitivo a coordenação da comissão.

Art. 106. No caso de ausência do coordenador, justificada ou não, em mais de 4 (quatro) reuniões de comissão, durante o período de mandato do cargo, o coordenador-adjunto assumirá em caráter definitivo e a comissão elegerá novo coordenador-adjunto, a ser homologado pelo Plenário do CAU/RS.

Art. 107. Os coordenadores e o coordenadores-adjuntos poderão ser destituídos pelo voto de 3/5 (três quintos) dos membros do Plenário.

Seção V

Das Reuniões das Comissões Ordinárias e Especiais

Art. 108. As comissões ordinárias e especiais desenvolverão suas atividades por meio de reuniões ordinárias e extraordinárias.

§1º As reuniões ordinárias das comissões ordinárias e das especiais serão realizadas em número definido no calendário anual de reuniões.

§2º As reuniões ordinárias de comissões serão das comissões ordinárias e das especiais serão realizadas na cidade de Porto Alegre/RS, onde se localiza a sede do CAU/RS ou, excepcionalmente, em outro local, mediante decisão do Plenário, **conforme dotação orçamentária**.

§3º As reuniões das comissões ordinárias e das especiais poderão ser realizadas de maneira virtual, sendo que as suas deliberações serão válidas mediante o uso de certificação digital pelo conselheiro que dela participe, observadas as chaves e autoridades certificadoras.

3º-A. **Ressalvada a possibilidade de prova em contrário, terá validade plena a deliberação de comissão assinada com certificação digital apenas do coordenador da comissão.**

§4º Poderão participar de reuniões de comissões ordinárias e especiais profissionais e especialistas, na condição de convidados, sem direito a voto.

§5º **As comissões ordinárias e especiais poderão, sempre que conveniente, realizar reuniões conjuntas para tratar de temas comuns às suas competências.**

Art. 109. As convocações de reuniões ordinárias e extraordinárias de comissões ordinárias e especiais serão encaminhadas aos membros dessas com antecedência mínima de 4 (quatro) dias da data de sua realização.

Parágrafo único. O membro integrante de comissão ordinária ou especial, impedido de comparecer à reunião, deverá comunicar o fato à Presidência, ou à pessoa por ela designada, com antecedência mínima de 2 (dois) dias da data de sua realização.

Art. 110. As reuniões extraordinárias das comissões somente serão autorizadas mediante apresentação de justificativa, pauta pré-definida, indicação da disponibilidade orçamentária e confirmação de presença de mais da metade dos membros da respectiva comissão.

Parágrafo único. As reuniões extraordinárias de comissões não poderão ocorrer em horário coincidente ao horário de reunião plenária, excetuando-se os casos de urgência, mediante autorização do Plenário.

Art. 111. As pautas das reuniões ~~das comissões ordinárias e especiais~~, ordinárias e extraordinárias serão disponibilizadas ~~aos membros integrantes das respectivas comissões ordinária ou especial, para conhecimento, 4 (quatro) dias antes da reunião por meio eletrônico, juntamente com a convocação.~~

Art. 111-A. As reuniões das comissões permanentes, sejam ordinárias ou extraordinárias, terão duração de 3 (três) horas a 5 (cinco) horas, conforme convocação, a partir da verificação do quórum.

§ 1º Havendo necessidade, a comissão poderá prorrogar a reunião por até 1 (uma) hora.

Art. 112. O quórum para instalação e funcionamento de reuniões de comissões ordinárias e especiais corresponde ao número inteiro imediatamente superior à metade de seus membros.

§1º A verificação de quórum, se dará com primeira chamada conforme horário previsto na convocação, e segunda chamada após 20 (vinte) minutos.

§2º Não havendo quórum na segunda chamada, a reunião será cancelada, devendo os conselheiros presentes para o início da reunião no horário previsto, diária correspondente, caso cabível, mesmo que a mesma não tenha ocorrido.

§3º Para fazer jus ao recebimento de valores de diárias e deslocamento, o conselheiro deve permanecer na reunião até o horário de término previsto na convocação.

Art. 113. A ordem dos trabalhos das reuniões de comissões ordinária e especial obedecerá à seguinte sequência:

I - verificação do quórum;

~~II - leitura, discussão e aprovação da súmula da reunião anterior;~~

~~III - comunicações;~~

~~IV - apresentação da pauta e extra pauta, quando houver;~~

~~V - distribuição das matérias a serem relatadas; e~~

~~VI - relato, discussão e apreciação das matérias.~~

II - apresentação da pauta e extra pauta, quando houver;

III - distribuição das matérias a serem relatadas;

IV - relato, discussão e apreciação das matérias e deliberações, quando houver;

V - comunicações; e

VI - leitura, discussão e aprovação da súmula da reunião, se possível sua conclusão.

§1º O membro integrante de comissão ordinária ou especial pode apresentar propostas de inclusão de outras matérias não constantes da pauta, na própria reunião.

§2º O membro integrante de comissão ordinária ou especial deve relatar matéria a ele distribuída de forma clara, concisa, objetiva e legalmente fundamentada, emitindo informação consubstanciada por meio de relatório e voto fundamentado.

§3º Após o relato de matéria, qualquer membro integrante de comissão ordinária ou especial poderá pedir vista do processo, devolvendo-o, preferencialmente, na mesma reunião, ou, obrigatoriamente, na reunião subsequente, acompanhado do relatório e voto fundamentado e a apreciação de pedido de vista em reunião de comissão obedecerá à regulamentação estabelecida para o Plenário.

§4º Encerrada a discussão, o coordenador apresentará proposta de encaminhamento do tema para votação.

§5º A comissão ordinária ou especial decidirá por maioria simples de votos.

§6º Em caso de empate, caberá ao coordenador proferir o voto de qualidade.

§7º Em caso de arguição ou declaração de suspeição ou de impedimento de conselheiro, no âmbito das comissões, as regras serão as mesmas utilizadas no Plenário, com adaptações.

§8º O conselheiro que divergir da deliberação da sua respectiva comissão poderá apresentar declaração de voto por escrito, em até 2 (dois) dias úteis, que constará na deliberação da comissão e na súmula da reunião.

Art. 114. Os recursos apresentados às comissões obedecerão à regulamentação estabelecida para o Plenário, com adaptações.

Art. 115. As matérias apreciadas pelas comissões ordinárias e pelas comissões especiais serão registradas em súmulas que, após lidas e aprovadas nas reuniões subsequentes na mesma reunião, se possível, serão assinadas pelos membros presentes às respectivas reuniões, pelo coordenador da reunião e publicadas no sítio eletrônico do CAU/RS.

Art. 116. As deliberações exaradas pelas comissões ordinárias e especiais serão encaminhadas à Presidência, com vistas ao conhecimento, providências, apreciação, aprovação ou homologação pelo Plenário, conforme o caso.

Art. 117. As comissões ordinárias e especiais poderão ser assistidas por consultoria externa.

Seção VI

Da Comissão Eleitoral do CAU/RS

Art. 118. A Comissão Eleitoral do CAU/RS (CE-CAU/RS) terá caráter temporário e deliberativo no período em que estiver instituída, obedecendo, se possível, a maior proporcionalidade entre conselheiras e conselheiros.

Art. 119. A composição e as competências da CE-CAU/RS serão regulamentadas por atos normativos do CAU/ BR.

Art. 120. A organização e a ordem dos trabalhos da CE-CAU/RS obedecerão à regulamentação estabelecida para o funcionamento da reunião de comissão temporária, com adaptações.

Seção VII

Das Subcomissões do CAU/RS

Art. 120-A. As subcomissões terão por finalidade a execução de atividades específicas de competência de uma determinada comissão permanente, visando à execução do plano de trabalho dessa comissão.

Art. 120-B. As subcomissões serão instituídas por deliberação da comissão permanente proponente, na qual constarão as suas atividades, prazo de execução, resultado esperado e composição.

§1º As despesas referentes às atividades das subcomissões serão discriminadas no Plano de Ação e Orçamento da comissão proponente.

§2º As subcomissões serão compostas exclusivamente pelos membros da comissão proponente.

§3º Ao final da execução dos trabalhos, a subcomissão, por meio do relator escolhido dentre os seus membros, apresentará a proposta de deliberação de comissão para a apreciação de todos os membros da comissão proponente.

Art. 120-C. A organização e a ordem dos trabalhos das subcomissões obedecerão à regulamentação estabelecida para o funcionamento da reunião da respectiva comissão permanente, com adaptações a serem definidas pela comissão proponente.

Art. 120-D. As subcomissões terão um representante, escolhido dentre os membros, responsável por informar ao coordenador da comissão competente do andamento da realização dos trabalhos, bem como solicitar convocação de reuniões.

CAPÍTULO V

DAS COMISSÕES TEMPORÁRIAS DO CAU/RS

Art. 121. As comissões temporárias terão por finalidade atender demandas específicas de caráter temporário, tais como temas específicos da profissão, sindicâncias, auditorias, inquéritos, tomada de contas especial e processos administrativos, dentre outros.

Art. 122. As comissões temporárias terão como procedimentos coletar dados e estudar temas específicos, objetivando orientar os órgãos do CAU/RS, na solução de questões e na fixação de entendimentos.

Art. 123. As comissões temporárias serão instituídas pelo Plenário, mediante proposta apresentada pela Presidência, ou mediante deliberação apresentada por comissão ordinária ou pelo Conselho Diretor.

Parágrafo único. As propostas ou deliberações para instituição de comissões temporárias deverão contemplar justificativa para criação, competências, calendário de atividades, dotação orçamentária, prazo de funcionamento e pertinência do tema às atividades do órgão proponente.

Art. 124. As comissões temporárias serão supervisionadas pelo órgão proponente.

Art. 125. As comissões temporárias manifestam-se sobre os resultados de suas atividades mediante relatórios conclusivos dirigidos ao órgão proponente, apresentado ao final dos trabalhos, publicando-os no sítio eletrônico do CAU/RS.

Parágrafo único. Caso seja criada comissão temporária para tomada de contas especial, essa terá independência e encaminhará relatório ao Tribunal de Contas da União, por intermédio da Presidência, devendo essa dar conhecimento ao Plenário.

Seção I

Da Composição de Comissão Temporária

Art. 126. As comissões temporárias serão compostas por um número fixado pelo Plenário do CAU/RS, em no mínimo 3 (três) e no máximo 5 (cinco) membros, entre conselheiros titulares e profissionais com experiência ou conhecimento comprovado no tema, tendo por base sua complexidade, **obedecendo, sempre que possível, a paridade de gênero**.

Art. 127. Entre os membros integrantes de comissões temporárias haverá pelo menos 1 (um) conselheiro titular do CAU/RS.

§1º Os membros integrantes de comissões temporárias não terão suplentes.

§2º As indicações de membros de comissões temporárias serão efetuadas pelos órgãos proponentes e serão homologadas pelo Plenário.

§3º No caso de término de mandato de ~~membro~~ **conselheiro**, enquanto integrante de comissão temporária o Plenário indicará um substituto.

Seção II

Da Coordenação de Comissão Temporária

Art. 128. Os trabalhos das comissões temporárias serão conduzidos por um coordenador ou, na sua falta, impedimento, licença ou renúncia, por um coordenador-adjunto.

~~§ 1º O coordenador e o coordenador-adjunto das comissões temporárias serão indicados pelo órgão proponente e homologados pelo Plenário~~ A coordenação e coordenação adjunta das comissões temporárias será ocupada, obrigatoriamente, por conselheiro titular do CAU/RS, indicado pelo órgão proponente e homologada pelo Plenário.

~~§ 2º A coordenação das comissões temporárias será ocupada obrigatoriamente por conselheiro titular do CAU/RS.~~

Art. 129. Compete ao coordenador à coordenação de comissão temporária:

I - coordenar as reuniões de acordo com calendário estabelecido;

II - elaborar as pautas de reuniões ordinárias e extraordinárias;

III - responsabilizar-se pelas atividades da comissão junto ao órgão proponente;

IV - manter o órgão proponente informado dos trabalhos desenvolvidos;

V - apresentar ao órgão proponente o plano de trabalho e o calendário de atividades, bem como propor-lhe alterações;

VI - cumprir e fazer cumprir o plano de ação e orçamento e o plano de trabalho;

VII - relatar e votar em matérias em apreciação e proferir voto de qualidade, em caso de empate; e

VIII - solicitar à Presidência a convocação de reuniões extraordinárias, com justificativa e indicação das disponibilidades orçamentárias para a sua realização.

Seção III

Da Reunião de Comissão Temporária

Art. 130. As comissões temporárias desenvolverão suas atividades por meio de reuniões ordinárias e extraordinárias.

§ 1º As reuniões ordinárias de comissões temporárias serão realizadas em número definido no calendário de atividades, a ser proposto ao órgão proponente, de acordo com a demanda e disponibilidades orçamentárias.

§ 2º O quórum para instalação e funcionamento das reuniões de comissões temporárias corresponde ao número inteiro imediatamente superior à metade de seus membros.

Art. 131. As pautas de reuniões de comissões temporárias, ordinárias e extraordinárias, serão disponibilizadas aos membros integrantes da comissão temporária para conhecimento em prazo definido no ato de instituição da comissão por meio eletrônico, juntamente com a convocação.

Art. 132. As matérias apreciadas por comissão temporária serão registradas em súmulas que, após lidas e aprovadas nas reuniões subsequente, ou ao final da mesma reunião, se possível, serão assinadas pelo(a) coordenador(a) pelos membros presentes às respectivas reuniões, e publicadas no sítio eletrônico do CAU/RS, excluindo-se as informações classificadas no art. 24 da Lei nº 12.527, de 18 de novembro de 2011.

Art. 133. As comissões temporárias poderão ser assistidas por consultoria externa, mediante indicação do órgão proponente e dotação orçamentária.

Art. 134. A organização e a ordem dos trabalhos de reuniões de comissões temporárias obedecem à regulamentação estabelecida para o funcionamento de comissão ordinária permanente, com as devidas adaptações.

Art. 135. O funcionamento de comissões temporárias terá duração máxima de 6 (seis) meses, podendo, excepcionalmente, mediante justificativa fundamentada, o Plenário do CAU/RS autorizar a prorrogação do prazo de funcionamento por, no máximo, igual período.

~~§1º Observado o limite de prazo estabelecido no caput deste artigo, as comissões temporárias serão desconstituídas no ato de conclusão de seus trabalhos.~~

~~§2º Excepcionalmente, mediante justificativa fundamentada, o Plenário do CAU/RS poderá autorizar a prorrogação do prazo de funcionamento por, no máximo, igual período.~~

CAPÍTULO V-A

DAS CÂMARAS TEMÁTICAS DO CAU

Art. 135-A. As câmaras temáticas terão por finalidade ampliar, no âmbito do CAU/RS, a participação da sociedade e de profissionais arquitetos e urbanistas nas discussões sobre o aperfeiçoamento e valorização do exercício da Arquitetura e Urbanismo, aprimorar a geração de conhecimento, bem como auxiliar na consolidação da representatividade do CAU nos órgãos públicos e privados, dentre outras.

Art. 135-B. As câmaras temáticas serão instituídas pelo Plenário do CAU/RS, mediante propostas apresentadas pelas respectivas presidências ou mediante deliberações de comissões permanentes.

§1º As propostas ou deliberações para instituição de câmaras temáticas deverão contemplar justificativa para criação, atividades a serem desenvolvidas, metodologia de trabalho, indicação de disponibilidade orçamentária, indicação de assessoramento, prazo de funcionamento e pertinência da matéria às competências do órgão proponente ou ao qual deverá se vincular.

§2º Os membros da câmara temática elaborarão o plano de trabalho em sua primeira reunião, contendo também a forma de participação dos membros, que será aprovado pela comissão permanente.

Art. 135-C. As câmaras temáticas ficarão vinculadas às comissões permanentes proponentes.

Parágrafo único. Quando proposta pela Presidência, esta deverá vincular a câmara temática à comissão permanente cujo tema seja pertinente à matéria justificadora da sua criação.

Art. 135-D. As câmaras temáticas manifestam-se sobre os resultados de suas atividades mediante relatórios e comunicações dirigidos à comissão permanente a qual se vinculam.

Parágrafo único. Ao final do período de funcionamento, a comissão permanente apresentará ao Plenário do CAU/RS todas as atividades realizadas pela câmara temática e seus resultados.

Seção I

Da Composição de Câmaras Temáticas

Art. 135-E. As câmaras temáticas serão compostas por um número fixado pelo Plenário do CAU/RS, sendo de no mínimo 3 (três) membros, entre conselheiros, representantes de órgãos públicos, de entidades da sociedade civil, especialmente entidades profissionais, bem como demais profissionais com experiência ou conhecimento comprovado na matéria a ser tratada pela câmara, tendo por base sua complexidade.

Art. 135-F. Entre os membros integrantes de câmara temática haverá pelo menos 1 (um) conselheiro titular, membro da comissão permanente à qual a câmara temática se vincula.

§1º Será permitida a participação como membro, de suplente de conselheiro.

§2º Será vedada a composição concomitante de conselheiro titular e seu respectivo suplente de conselheiro na mesma câmara temática.

§3º Os membros integrantes de câmaras temáticas não terão substitutos.

§4º As indicações de membros de câmara temática serão efetuadas pelos órgãos proponentes e serão homologadas pelo Plenário do CAU/RS.

§5º O mandato do membro da câmara temática coincidirá com o prazo de funcionamento desse colegiado, podendo ser

revisto a cada prorrogação, conforme o caso.

Seção II

Da Coordenação de Câmara Temática

Art. 135-G. Os trabalhos de câmara temática serão conduzidos por um coordenador, e, nos seus impedimentos, faltas, licenças ou renúncia, por um coordenador-adjunto.

§1º O coordenador da câmara temática será indicado pela Comissão proponente e homologado pelo respectivo plenário.

§2º O coordenador-adjunto da câmara temática será indicado pelos membros da câmara e homologado pela respectiva Comissão proponente.

Art. 135-H. Compete ao coordenador de câmara temática:

I – coordenar as reuniões de acordo com calendário aprovado pela respectiva câmara;

II – elaborar as pautas de reuniões ordinárias e extraordinárias;

III – responsabilizar-se pelas atividades da câmara temática junto à comissão a que se vincula;

IV – apresentar à comissão a que se vincula a câmara o plano de trabalho, o calendário de atividades, as atividades desenvolvidas e o resultado do trabalho;

V – cumprir e fazer cumprir os planos de ação e orçamento e os planos de trabalho;

VI – relatar e votar em matérias em apreciação e proferir voto de qualidade, em caso de empate; e

VII – solicitar ao coordenador da comissão a que se vincula a câmara temática que este promova, junto à presidência do respectivo conselho, a convocação de reuniões extraordinárias e para atividades de representações, com justificativa e indicação de disponibilidades orçamentárias para a sua realização.

Seção III

Da Reunião de Câmara Temática

Art. 135-I. As câmaras temáticas desenvolverão suas atividades por meio de reuniões ordinárias e extraordinárias e atividades de representação.

§1º As reuniões ordinárias de câmara temática serão realizadas em número definido no calendário de atividades, a ser proposto pelos próprios membros, de acordo com demanda e disponibilidades orçamentárias.

§2º O quórum para instalação e funcionamento de reuniões corresponde ao número inteiro imediatamente superior à metade de seus membros.

Art. 135-J. As pautas de reuniões ordinárias e extraordinárias serão disponibilizadas aos membros integrantes da comissão a que se vincula a câmara, para conhecimento em prazo definido no ato de sua instituição, não inferior a 3 (três) dias.

Parágrafo único. Excepcionalmente, as pautas poderão ser disponibilizadas em prazo inferior.

Art. 135-K. As matérias apreciadas por câmaras temáticas serão registradas em súmula que, após lida e aprovada na reunião subsequente, serão assinadas pelos membros presentes às respectivas reuniões, e publicadas nos sítios eletrônicos do respectivo conselho, excluindo-se as informações classificadas como ultrassecreta, secreta ou reservada, de acordo com a legislação vigente.

Art. 135-L. As câmaras temáticas poderão ser assistidas por consultoria externa, mediante indicação do órgão proponente e indicação das disponibilidades orçamentárias.

Art. 135-M. Poderão participar das reuniões da câmara temática empregados públicos da autarquia, profissionais ou especialistas, na condição de convidados, sem direito a voto.

Art. 135-N. A organização e a ordem dos trabalhos de reuniões de câmara temática obedecem à regulamentação estabelecida para o funcionamento de comissão ordinária, com as devidas adaptações.

Art. 135-O. O prazo de funcionamento da câmara temática não excederá de 1 (um) ano, podendo ser prorrogado, sendo que o termo final desse prazo ficará limitado ao término do mandato anual da comissão permanente a que se vincula.

CAPÍTULO VI
DO PRESIDENTE E DO VICE-PRESIDENTE
Seção I
Do Presidente

Art. 136. O presidente será eleito pelos conselheiros ~~titulares~~ **no exercício da titularidade**, em votação secreta.

§1º A eleição e posse do presidente do CAU/RS serão efetuadas na primeira reunião plenária ordinária a ser realizada até o décimo dia útil do mês de janeiro do ano subsequente ao da eleição dos conselheiros do CAU/RS.

§2º Entre a data do término do mandato do presidente do CAU/RS e a da eleição do novo presidente, exercerá as funções deste, o conselheiro titular mais idoso.

§3º Conduzirá o processo eleitoral o conselheiro titular mais idoso.

§4º Sendo o conselheiro titular mais idoso candidato ao cargo de presidente da autarquia, o processo de eleição será conduzido pelo próximo conselheiro titular mais idoso, não candidato.

§5º Após a posse como conselheiros, os interessados em candidatar-se ao cargo de presidente poderão encaminhar as suas propostas de gestão, em formato eletrônico, somente aos demais conselheiros de sua autarquia, exclusivamente por meio do órgão competente no CAU/RS, para subsidiar com antecedência os debates e as votações na reunião plenária de eleição.

§6º Na reunião plenária ordinária, na qual será realizada a eleição para presidente, serão apresentadas as candidaturas dos interessados ao cargo, e esses terão tempo de até 10 (dez) minutos para manifestação, seguindo-se de debate e encaminhamento para votação.

§7º Em caso de empate na votação, será realizado um segundo turno de discussão e votação entre os 2 (dois) candidatos mais votados e, persistindo o empate, será eleito o candidato com o registro mais antigo.

Art. 137. O termo de posse do presidente eleito deverá ser assinado por esse e pelo conselheiro titular que conduziu o processo de eleição, na mesma reunião plenária.

Art. 138. O período de mandato de presidente é de 3 (três) anos, iniciando-se na data de sua posse e encerrando-se no dia 31 de dezembro do terceiro ano do mandato para o qual foi eleito.

Art. 139. O exercício do cargo de presidente é honorífico.

Art. 140. O presidente será substituído nas suas faltas, impedimentos e licenças pelo vice-presidente, no exercício de seu cargo e na ausência desse, pelo conselheiro titular mais idoso.

Parágrafo único. Em caso de renúncia ou falecimento, o presidente será substituído pelo vice-presidente ~~(conforme o caso e de acordo com Regimento Geral do CAU)~~.

Art. 141. O Plenário poderá ser convocado, extraordinariamente, pelo vice-presidente para apreciar e deliberar sobre situação de afastamento do exercício do cargo de presidente, exclusivamente por motivo de saúde.

Art. 142. Nos casos de licença declarada pelo presidente do CAU/RS, o vice-presidente assumirá a Presidência, por meio de portaria presidencial, no prazo da licença.

~~Parágrafo único.~~ § 1º Solicitada a licença do cargo de presidente, estará esse licenciado do cargo de conselheiro, automaticamente, devendo o seu respectivo suplente de conselheiro ser convocado para assumir a titularidade, no prazo da licença.

§ 2º Ao assumir a titularidade, o conselheiro suplente será designado para compor a comissão da qual o vice-presidente seja membro, durante o período em que esse estiver exercendo a presidência.

Art. 143. Nos casos de missão internacional do presidente da autarquia, o vice-presidente poderá assumir a Presidência, por meio de portaria presidencial, com prazo determinado.

Art. 144. O presidente do CAU/RS será destituído:

I - no caso de perda do mandato como conselheiro na forma do § 2º do art. 36 da Lei nº 12.378, de 31 de dezembro de 2010; e

II - pelo voto de 3/5 (três quintos) dos conselheiros titulares na forma do § 3º do art. 36 da Lei nº 12.378, de 31 de dezembro de 2010, em votação secreta.

Parágrafo único. O processo de destituição poderá ser iniciado mediante representação escrita, assinada por, no mínimo, 1/3 dos Conselheiros, caso em que o presidente será afastado da condução dessa votação, sendo substituído pelo vice-presidente, e no seu impedimento, pelo Conselheiro titular mais idoso.

Seção II **Do Vice-Presidente**

Art. 145. O CAU/RS terá 01 (um) vice-presidente, eleito em votação secreta pelo Plenário, na primeira Reunião do ano, com período de mandato de 01 (um) ano, iniciando-se na mesma data e encerrando-se no dia 31 de dezembro.

§ 1º No caso de empate, será eleito o candidato com maior tempo de registro.

§ 2º O vice-presidente poderá ser reeleito, para mandatos subsequentes.

~~Art. 146. Desempenhará o cargo de vice-presidente, para um mandato de 03 (três) anos:~~

~~I - o conselheiro titular eleito em votação secreta pelo Plenário do CAU/RS, na primeira Reunião Plenária do ano.~~

~~Parágrafo único. No caso de empate, será eleito o candidato mais idoso, conforme Estatuto do Idoso e Constituição Federal, art. 77 — Parágrafo 5º.~~

Art. 147. O termo de posse do vice-presidente será assinado por esse e pelo presidente do CAU/RS, na reunião plenária ordinária em que ocorrer a eleição.

~~Art. 148. O período de mandato do vice-presidente será de 3 (três) anos, iniciando-se na primeira reunião plenária ordinária do ano e encerrando-se no dia 31 de dezembro do terceiro ano.~~

~~Parágrafo único. O exercício do cargo de vice-presidente admite reconduções enquanto o conselheiro titular estiver cumprindo mandato como conselheiro.~~

Art. 149. Será considerado efetivo exercício da Presidência o mandato assumido em caráter permanente ou temporário pelo vice-presidente, que passará a exercer, exclusivamente, as competências inerentes ao cargo de presidente.

~~§1º Quando na substituição do presidente, o vice-presidente exercerá apenas as competências inerentes ao cargo de presidente.~~

~~§2º Enquanto no exercício da Presidência, o vice-presidente não será membro ou coordenador de comissão.~~

§3º Parágrafo único. Extraordinariamente, por motivo de saúde, o vice-presidente poderá convocar o Plenário para apreciar e deliberar sobre situação de impedimento do exercício do cargo pelo presidente.

Art. 150. O vice-presidente do CAU/RS será destituído: ~~da mesma forma que o presidente.~~

~~I - no caso de perda do mandato como conselheiro; e~~

~~II - pelo voto de 3/5 (três quintos) do Plenário, em votação secreta.~~

Seção III

Das Competências do Presidente

Art. 151. Compete ao presidente do CAU/RS:

I - cumprir e fazer cumprir a legislação federal, as resoluções, os atos normativos e as deliberações plenárias baixados pelo CAU/BR, o Regimento Geral do CAU e o Regimento Interno do CAU/RS;

II - cumprir e fazer cumprir os atos baixados pelo CAU/RS;

III - participar das discussões promovidas pelo CAU/BR, sobre matérias de caráter legislativo, visando à consolidação de entendimento do Conjunto Autárquico;

IV - manifestar o posicionamento do CAU/RS quanto a matérias de caráter legislativo, normativo ou contencioso em tramitação nos órgãos dos poderes Executivo, Legislativo e Judiciário;

V - presidir reuniões e solenidades do CAU/RS;

VI - ser membro nato de CEAU-CAU/RS, sem direito a voto;

VII - proferir voto exclusivamente em caso de empate em votação no Plenário e no Conselho Diretor;

VIII - interromper os trabalhos das reuniões nas quais seja o condutor, mediante justificativa;

IX - submeter proposta de sua iniciativa ao Plenário ou ao Conselho Diretor;

X - propor ao Plenário a instituição e a extinção de comissões;

XI - consultar o Plenário sobre a concessão de voz a observadores que desejarem se manifestar ao plenário, caso considerar conveniente;

XII - informar ao Plenário o licenciamento ou a renúncia de conselheiro;

XIII - designar, por meio de convocação, conselheiro, empregado público, agente autorizado ou convidado para representação do CAU/RS em evento de interesse;

XIV - propor missão para evento de interesse, a ser apreciada e deliberada pelo Plenário;

XV - convocar os membros de missão, deliberada pelo Plenário, para evento de interesse do CAU/RS;

XVI - designar conselheiro titular para análise de processo, não deliberado por comissões ou Conselho Diretor, a ser relatado no Plenário;

~~XVI-A - designar, no Plenário, conselheiro titular para análise de recurso de processo deliberado por comissões ou Conselho Diretor, do qual não tenha participado da deliberação em primeira instância;~~

~~XVII - designar, no Plenário, conselheiro titular para análise de processo nos casos de excesso de demanda em comissão diversa desse conselheiro da qual o mesmo não faça parte ;~~

XVIII - designar, no Plenário, conselheiro titular em substituição, para análise de processo nos casos de suspeição e impedimento;

XIX - conceder, de ofício ou a pedido, efeito suspensivo a recursos solicitados ao Plenário e às comissões;

- XX - disponibilizar informação aos conselheiros sobre as correspondências recebidas e expedidas, quando solicitado;
- XXI - convocar os trabalhos das reuniões ordinárias de Plenário, de comissões e demais órgãos colegiados;
- XXII - autorizar a realização e convocar os trabalhos de reuniões extraordinárias de Plenário, de comissões e de demais órgãos colegiados;
- XXIII - elaborar as pautas das reuniões do CEAU-CAU/RS, conjuntamente com a coordenação desse colegiado;
- XXIV - encaminhar proposta a comissões e demais órgãos colegiados;
- XXV - encaminhar ao Plenário as deliberações de comissões permanentes, sempre que solicitado;
- XXVI - encaminhar justificava, por escrito, a comissões e demais órgãos colegiados, nos casos em que não houver cumprimento de deliberações ou aceite de propostas recebidas;
- XXVII - convocar e conduzir os trabalhos das reuniões plenárias e das reuniões do Conselho Diretor.
- XXVIII - elaborar propostas de pauta de reuniões plenárias, a serem encaminhadas ao Conselho Diretor, para apreciação e deliberação;
- XXIX - propor ao Conselho Diretor, ou na falta desse, ao Plenário, o calendário anual das reuniões de Plenário, das comissões permanentes e dos demais órgãos colegiados;
- XXX - suspender os trabalhos das reuniões plenárias em caso de perturbação da ordem;
- XXXI - resolver casos de urgência ad referendum do Plenário e do Conselho Diretor;
- XXXII - assinar proposta da Presidência e deliberações plenárias e do Conselho Diretor;
- XXXIII - propor ao Conselho Diretor e ao Plenário a instauração de comissão temporária para apuração de irregularidades e responsabilidades no CAU/RS;
- XXXIV - propor ao Plenário ou ao Conselho Diretor, a estrutura organizacional e as rotinas administrativas do CAU/RS, ouvida a comissão que exerce as competências de organização e administração;
- XXXV - propor ao Conselho Diretor ou ao Plenário atos normativos de gestão de pessoas;
- XXXVI - propor ao Plenário a abertura de créditos e transferência de recursos orçamentários, ouvida a comissão que exerce as competências de planejamento e finanças;
- XXXVII - indicar, para homologação do Plenário, pessoa para ocupar o cargo de ouvidor do CAU/RS (caso existente e mandatário);
- XXXVIII - acompanhar a aplicação dos recursos financeiros destinados à comissão temporária cuja proposta tenha sido de sua iniciativa;
- XXXIX - instituir e compor grupos de trabalho;
- XL - resolver incidentes processuais, submetendo-os aos órgãos competentes;
- XLI - assinar termo de posse do vice-presidente.
- XLII - propor atos normativos referentes a critérios para abertura de editais para concessão de apoio institucional constante nos planos de ação e orçamento do CAU/RS;
- XLIII - assinar convênios, termos de colaboração, termos de fomento, acordos de cooperação, memorandos de entendimento e contratos celebrados pelo CAU/RS;
- XLIV - assinar atestados, certidões e certificados conferidos pelo CAU/RS;

XLV - assinar atos, no âmbito de sua competência;

XLVI - assinar correspondências em nome do CAU/RS;

XLVII - propor, executar e acompanhar o Plano de Gestão do CAU/RS, contemplando a governança relacionada ao controle de processos internos, à avaliação de riscos e ao monitoramento preventivo;

XLVIII - participar da elaboração e revisões do Planejamento Estratégico do CAU, conforme proposta da Presidência do CAU/BR;

XLIX - acompanhar e zelar pelo cumprimento do Planejamento Estratégico do CAU, dos planos de ação e orçamento e dos planos de trabalho do CAU/RS;

L - acompanhar o desenvolvimento das atividades do CAU/RS;

LI - assegurar a gestão da informação do CAU/RS, por meio do Portal da Transparência e do Serviço de Informações ao Cidadão, observando o cumprimento de prazos, realizando auditorias de forma rotineira, conforme atos normativos do CAU/BR;

LII - designar e destituir empregado do CAU/RS para exercer a assistência à Mesa Diretora;

LIII - ~~designar empregado público efetivo do CAU/RS, ou não,~~ nomear pessoa para exercer cargo de livre provimento e demissão, relacionados à direção, à chefia e ao assessoramento;

LIV - delegar a empregados públicos do CAU/BR a assinatura de correspondência, de acordo com o disposto em atos específicos;

LV - convocar assessores e empregados públicos do CAU/RS, bem como convidar especialistas para se manifestarem no Plenário;

LVI - aplicar o código de conduta aos empregados públicos do CAU/RS;

LVII - representar o CAU/RS, em juízo ou fora dela, diretamente ou por meio de mandatário com poderes específicos;

LVIII - determinar a cobrança administrativa ou judicial dos créditos devidos ao CAU/RS;

LIX - autorizar o pagamento das despesas orçamentárias ou emergenciais aprovadas pelo Plenário;

LX - movimentar contas bancárias, assinar cheques, ordens de pagamento bancário e emitir recibos, juntamente com o gerente executivo, e, no impedimento deste, com o gerente que possua atribuições financeiras, podendo delegar sua atribuição a empregado ocupante de cargo especial atrelado à área financeira, conforme ato específico;

LXI - delegar, nos limites definidos em ato normativo do Plenário, ao gerente geral, e, no impedimento deste, ao gerente que possua atribuições financeiras ou administrativas, a movimentação de contas bancárias, as assinaturas de contratos, convênios, cheques, balanços e outros documentos correspondentes;

LXII - delegar, nos limites definidos em ato normativo, aos agentes do quadro funcional do CAU/RS as atribuições de gestão e administração previstas neste Regimento Geral do CAU, respeitado, quando for o caso, o disposto no inciso LXI;

LXIII - promover a elaboração de relatórios públicos das atividades realizadas pelo CAU/RS;

LXIV – participar do Fórum de Presidentes de CAU/UF;

LXV – exercer o mandato de coordenador ou coordenador-adjunto do FPRES-CAU, quando eleito; e

LXVI – participar como representante do Fórum de Presidentes de CAU/UF das reuniões dos colegiados do CAU/BR, quando convidado.

Art. 152. O presidente manifesta-se sobre assuntos de sua competência mediante atos administrativos ~~das espécies despacho, instrução, circular, ato declaratório, portaria e proposta~~ redigidos de acordo com o Manual para Elaboração de Atos Normativos do CAU, a serem publicados no sítio eletrônico do CAU/RS.

~~§1º As propostas da Presidência serão redigidas de acordo com o Manual para Elaboração de Atos Normativos do CAU, aprovado pelo CAU/BR.~~

~~§2º As portarias emitidas pela Presidência serão publicadas no sítio eletrônico do CAU/RS até o primeiro dia útil após as datas das suas assinaturas.~~

CAPÍTULO VII DO CONSELHO DIRETOR

Art. 153. O Conselho Diretor terá por finalidade fortalecer a relação entre o presidente e o Plenário, estabelecendo a integração com as comissões e auxiliando-o nos atos relativos ao exercício da Presidência.

Seção I Da Composição do Conselho Diretor

Art. 154. O Conselho Diretor será composto na primeira reunião plenária do ano pelo presidente , ~~vice-presidente~~ e pelos coordenadores das comissões ordinárias do CAU/RS.

~~§1º Será, também, membro do Conselho Diretor o vice-presidente (ou vice-presidentes) que não exerça(m) cargo de coordenação de comissão ordinária.~~

~~§2º~~ §1º Os coordenadores de comissões ordinárias, no Conselho Diretor, serão substituídos nas suas faltas, impedimentos e licenças pelos respectivos coordenadores-adjuntos.

~~§3º~~ §2º Poderão participar das reuniões do Conselho Diretor empregados públicos da autarquia, profissionais ou especialistas, na condição de convidados, sem direito a voto.

~~§4º~~ §3º O conselheiro federal representante do CAU/RS poderá ser convidado a participar das reuniões do Conselho Diretor, com direito a voz e sem direito a voto.

Seção II Das competências do Conselho Diretor

Art. 155. Compete ao Conselho Diretor:

I - apreciar e ~~deliberar~~, **deliberar e propor** sobre matérias de caráter legislativo, normativo ou contencioso em tramitação nos órgãos dos poderes Executivo, Legislativo e Judiciário, no âmbito de sua jurisdição, para envio à Presidência, podendo também ser encaminhadas para apreciação e deliberação de comissões pertinentes ou do Plenário;

II - apreciar e deliberar sobre o calendário anual de reuniões do Plenário, do Conselho Diretor, das comissões e dos demais órgãos colegiados, e eventos, bem como suas alterações;

III - apreciar e deliberar sobre a pauta da reunião plenária, e suas alterações, propostas pela Presidência;

IV - apreciar e deliberar sobre a convocação de reunião extraordinária do Plenário;

V - apreciar e deliberar sobre a arguição de suspeição ou impedimento de membro do Conselho Diretor;

VI - apreciar e ~~deliberar~~, **deliberar e propor** sobre a proposta de instituição e de extinção de comissões;

VII - apreciar e deliberar sobre pedidos de realização de estudos para alteração Regimento Interno do CAU/RS, a serem encaminhados para apreciação e deliberação da comissão pertinente;

VIII - apreciar e deliberar sobre proposta para alteração da estrutura organizacional e do funcionamento das unidades organizacionais do CAU/RS, para deliberação da comissão pertinente;

IX - apreciar e deliberar sobre as rotinas administrativas, os instrumentos normativos de gestão de pessoas e os planos de comunicação da autarquia, propostas pela Presidência do CAU/RS;

X - apreciar ~~e deliberar~~, **deliberar e propor** sobre as diretrizes de elaboração, consolidação e monitoramento dos planos de ação e orçamento e dos planos de trabalho do CAU/RS;

XI - apreciar ~~e deliberar~~, **deliberar e propor** sobre os resultados de gestão dos planos de ação e orçamento e dos planos de trabalho do CAU/RS;

XII - acompanhar a aplicação dos recursos financeiros destinados à comissão temporária cuja proposta de instituição foi de iniciativa dele;

XIII - propor, apreciar e deliberar sobre abertura de editais para concessão de apoio institucional, conforme atos específicos;

XIV - propor, apreciar e deliberar sobre a abertura de editais para o desenvolvimento de pesquisas e para a edição de livros, manuais e vídeos sobre Arquitetura e Urbanismo, constantes nos planos de ação e orçamento do CAU/RS;

XV - apreciar e deliberar sobre propostas de concessão de apoio institucional às atividades de Assistência Técnica para Habitação de Interesse Social, conforme as diretrizes do Planejamento Estratégico do CAU;

XVI - ~~propor e deliberar~~, **deliberar e propor** sobre convênios, termos de colaboração, termos de fomento, acordos de cooperação e memorandos de entendimento;

XVII - apreciar ~~e deliberar~~, **deliberar e propor** sobre a realização e composição de missões internacionais, bem como apreciar os relatórios resultantes dessas; e

XVIII - propor e deliberar sobre ações de inter-relação com instituições públicas e privadas sobre questões de interesse da sociedade e do CAU/RS.

Art. 156. O Conselho Diretor manifesta-se sobre assuntos de sua competência mediante ato administrativo da espécie deliberação do Conselho Diretor, de acordo com o Manual para Elaboração de Atos Normativos do CAU, aprovado pelo CAU/BR, a ser publicada no sítio eletrônico do CAU/RS.

Seção III

Das Reuniões do Conselho Diretor

Art. 157. O Conselho Diretor desenvolve suas atividades por meio de reuniões ordinárias e de reuniões extraordinárias.

Parágrafo único. As reuniões ordinárias do Conselho Diretor serão realizadas em número definido no calendário anual de reuniões.

Art. 158. Os trabalhos do Conselho Diretor serão conduzidos pelo presidente, ou em sua ausência ou impedimento, pelo vice-presidente.

Art. 159. A convocação de reuniões ordinárias ou extraordinárias do Conselho Diretor será encaminhada aos seus membros com a antecedência mínima de 4 (quatro) dias da data de sua realização.

Parágrafo único. O membro integrante do Conselho Diretor convocado e impedido de comparecer à reunião deverá comunicar o fato ao presidente, ou à pessoa por ele designada, **formalmente, em resposta à convocação** com antecedência mínima de 2 (dois) dias da data de sua realização.

Art. 160. A reunião extraordinária poderá ser convocada pelo Presidente ou solicitada pela maioria dos membros do Conselho Diretor, mediante requerimento justificado.

Art. 161. A pauta da reunião, ordinária ou extraordinária, será **elaborada pela Presidência do CAU/RS e disponibilizada aos integrantes para conhecimento em até 4 (quatro) dias antes da reunião na mesma data da convocação.**

~~Parágrafo único. A pauta da reunião será elaborada pela Presidência do CAU/RS.~~

Art. 162. O quórum para instalação e funcionamento de reunião do Conselho Diretor corresponde ao número inteiro imediatamente superior à metade de seus membros.

Art. 163. A ordem dos trabalhos das reuniões obedece à regulamentação estabelecida para o funcionamento de comissão ~~ordinária~~ permanente, com as devidas adaptações.

§1º O membro do Conselho Diretor poderá apresentar proposta de inclusão de outras matérias não constantes da pauta.

§2º Qualquer membro do Conselho Diretor poderá pedir vista de processo, devolvendo-o, obrigatoriamente na mesma reunião.

§3º Em caso de discussão, o presidente apresentará proposta de encaminhamento do tema para votação.

§4º O conselheiro que divergir do resultado poderá apresentar declaração de voto por escrito, no prazo de 2 (dois) dias úteis, que constará na súmula e na deliberação do Conselho Diretor.

§5º Em caso de empate, caberá ao presidente proferir o voto de desempate.

Art. 164. O Conselho Diretor decide por maioria simples de votos.

Art. 165. As deliberações exaradas pelo Conselho Diretor serão encaminhadas à Presidência com vistas à apreciação e deliberação do Plenário, conforme o exija a matéria.

Art. 166. Os assuntos apreciados serão registrados em súmula que, após lida e aprovada na ~~reunião subsequente~~ mesma reunião, se possível, ou na reunião subsequente, será assinada pelos integrantes presentes à ~~pelo(a) coordenador(a) da~~ reunião e publicada no sítio eletrônico do CAU/RS.

CAPÍTULO VIII

DO COLEGIADO DAS ENTIDADES ESTADUAIS DE ARQUITETOS E URBANISTAS

Art. 167. Fica ~~instituído~~ o Colegiado das Entidades Estaduais de Arquitetos e Urbanistas do CAU/RS (CEAU-CAU/RS), ~~como~~ órgão de natureza consultiva e caráter permanente, com atribuição para tratar das questões do ensino e formação e do exercício profissional, no âmbito desta jurisdição é composto por entidades de âmbito estadual, integradas, exclusivamente, por pessoas físicas ou jurídicas, devidamente registradas no Conselho, ou por entidades com instâncias deliberativas compostas exclusivamente por arquitetos e urbanistas.

~~§1º O CEAU-CAU/RS terá caráter permanente.~~

§1º Somente será instituído o Colegiado no CAU/RS com a participação de pelo menos 02 (duas) entidades constituídas no Estado do Rio Grande do Sul.

Seção I

Da Composição do Colegiado das Entidades Estaduais de Arquitetos e Urbanistas do CAU/ RS

Art. 168. O CEAU-CAU/RS terá a seguinte composição:

I - o presidente e na sua ausência, o vice-presidente do CAU/RS;

II - ~~um membro representante~~ o coordenador, e na sua ausência, o coordenador-adjunto da Comissão de Ensino e Formação do CAU/RS;

III - ~~um membro representante~~ o coordenador, e na sua ausência, o coordenador-adjunto da Comissão de Exercício Profissional do CAU/RS;

IV - ~~um representante~~ o presidente, e na sua ausência, o vice-presidente ou substituto equivalentes da entidade Associação de Arquitetos de Interiores do Rio Grande do Sul – AAI Brasil/RS;

V - ~~um representante~~ o presidente, e na sua ausência, o vice-presidente ou substituto equivalentes da entidade Associação Brasileira dos Escritórios de Arquitetura / Rio Grande do Sul – AsBEA/RS;

VI - ~~um representante~~ o presidente, e na sua ausência, o vice-presidente ou substituto equivalentes da entidade Instituto de Arquitetos do Brasil, Departamento do Rio Grande do Sul – IAB/RS;

VII - ~~um representante~~ o presidente, e na sua ausência, o vice-presidente ou substituto equivalentes da entidade Sindicato dos Arquitetos no Estado do Rio Grande do Sul – SAERGS.

~~§1º As entidades membros serão representadas por seus respectivos presidentes.~~

§1º Os membros do CEAU-CAU/RS, em suas ausências ou impedimentos, não terão suplentes, e sim substitutos, da seguinte forma:

- a) O membro presidente terá como substituto o vice-presidente;
- b) Os membros das comissões com as competências para ensino e formação e para exercício profissional, serão os coordenadores e seus substitutos, os coordenadores-adjuntos; e
- c) os membros representantes das entidades referidas nos incisos IV a VII serão substituídos por seus vice-presidentes ou substitutos equivalentes.

~~§3º As entidades estaduais participantes do Colegiado serão compostas exclusivamente por arquitetos e urbanistas, pessoas físicas ou jurídicas, ou por entidades com instâncias deliberativas compostas exclusivamente por arquitetos e urbanistas.~~

§1 §4º Todas as entidades serão pessoas jurídicas que congregam pessoas físicas ou outras pessoas jurídicas.

~~§2 §5º Poderá ser convidado a participar das reuniões do Colegiado, com direito a voz e sem direito a voto, representante da entidade estadual de estudantes de Arquitetura e Urbanismo~~ Serão convidados a participar das reuniões do Colegiado, com direito a voz e sem direito a voto, representantes do Fórum de Entidades de Arquitetos e Urbanistas e da FeNEA.

168-A. O CAU/RS poderá ampliar a composição do CEAU-CAU/RS, com representantes estaduais, regionais ou distrital, indicados pelas entidades nacionais membros do CEAU/BR, bem como a FENEA.

§ 1º A indicação dos representantes deverá ser submetida às instâncias deliberativas internas de cada entidade.

§2º Não haverá a indicação prevista no caput nos casos em que já houver representação estadual, regional ou distrital da entidade no CEAU-CAU/RS.

§3º Os profissionais referidos no caput serão obrigatoriamente profissionais arquitetos e urbanistas, membro da entidade, adimplentes com suas obrigações junto ao CAU, com registro ativo, não possuir sanção ético-disciplinar aplicada por decisão transitada em julgado pendente de reabilitação e ser residentes no Estado/Distrito Federal.

§4º A FENEA será representada por estudantes regularmente matriculados nos cursos de Arquitetura e Urbanismo, registrados no CAU e residentes no Estado/Distrito Federal.

§5º As despesas de locomoção dos membros indicados poderão ser custeadas pelo CAU/RS, desde que haja disponibilidade financeira.

§6º A partir de 01 de fevereiro de 2027, apenas as entidades nacionais membro do CEAU-CAU/BR, em cujos estatutos constarem dispositivos de representação estadual, distrital ou regional poderão se fazer representar no CEAU-CAU/RS”.

Seção II

Da Admissão de Entidades

Art. 169. Para os fins previstos no art. 61 da Lei nº 12.378, de 31 de dezembro de 2010, considera-se entidade nacional, estadual ou distrital de arquitetos e urbanistas, a sociedade civil de direito privado sem fins econômicos ou a organização sindical que esteja em conformidade com os campos de atuação profissional, da Arquitetura e Urbanismo, determinados na referida lei.

Art. 170. A admissão de entidades estaduais de arquitetos e urbanistas, será determinada pelo Regimento Geral do CAU, por atos normativos do CAU/BR e por atos complementares dos CAU/RS, no âmbito de sua competência e jurisdição.

Parágrafo único. Serão consideradas entidades estaduais ou distritais aquelas cujo âmbito de abrangência de atuação seja na jurisdição do CAU/RS.

Art. 171. ~~Para~~ A admissão de entidades estaduais no CEAU-CAU/RS **será aprovada pelo plenário e, para tanto, a** requerente deverá:

I - protocolar requerimento de ingresso como membro do CEAU-CAU/RS, acompanhado de documentação comprobatória;

II - ser considerada, quanto à forma de associação, entidade federada, associativa ou de ensino;

III - ter ato constitutivo e alterações devidamente registrados no cartório ou órgão competente;

IV - comprovar o efetivo funcionamento em um período mínimo de carência de 1 (um) ano;

V - ~~ser representante de profissionais da~~ **representar pessoas físicas ou jurídicas de** Arquitetura e Urbanismo ou de campos de atuação profissional expressos no parágrafo único do art. 2º da Lei nº 12.378, de 31 de dezembro de 2010; e

~~VI - receber, do Plenário, deliberação pela aprovação do seu requerimento, com a devida inclusão e alteração do Regimento Interno do CAU/RS;~~ **Inciso suprimido na revisão.**

§1º Parágrafo único. O requerimento de ingresso como membro efetivo do CEAU-CAU/RS deverá ser acompanhado dos seguintes documentos, autenticados na forma da lei:

a) ato constitutivo e alterações vigentes, registrados no cartório ou órgão competente;

b) ata de eleição da atual diretoria, registrada no cartório ou órgão competente;

c) comprovante de regularidade dos membros da diretoria, junto ao s CAU/RS;

d) comprovante de inscrição no Cadastro Nacional de Pessoas Jurídicas da Secretaria da Receita Federal do Brasil; e

e) comprovantes da prática de atividades de acordo com os objetivos definidos em seu ato constitutivo, de forma contínua, durante o último ano, imediatamente anterior à data do requerimento, conforme segue:

1. atas de reuniões e de assembleias, contendo registro de atividades relativas aos objetivos definidos no ato constitutivo da entidade, assinadas pelos diretores ou associados;

2. demonstrativos de execução de atividades voltadas para a valorização profissional, como a promoção de eventos de cunho técnico-cultural ou intercâmbio com outros órgãos e entidades similares;

3. convênios firmados com entidades públicas ou privadas, visando à valorização profissional; e

4. informativos, boletins ou revistas publicadas pela entidade, além de outras peças que também comprovem as atividades desenvolvidas no período.

§2º A entidade deverá apresentar pelo menos 1 (um) documento de cada uma das alíneas do § 1º deste artigo.

Art. 172. Quanto à forma de associação, nos âmbitos estadual, municipal ou regional, será considerada entidade:

I - Federada – quando composta por unidades associativas de arquitetos e urbanistas, filiadas;

II - Associativa – quando composta por pessoas físicas ou jurídicas de arquitetos e urbanistas; ou

III - De Ensino - quando composta por docentes e por Instituições de Ensino Superior de Arquitetura e Urbanismo.

§1º Será considerada entidade federada aquela que tenha pelo menos 2 (duas) unidades associativas filiadas, com sedes distribuídas segundo definições no respectivo regimento ou estatuto, e com instância deliberativa composta exclusivamente por arquitetos e urbanistas.

§2º Será considerada entidade associativa aquela que tenha representações, distribuídas segundo definições no respectivo regimento ou estatuto, e com instância deliberativa composta exclusivamente por arquitetos e urbanistas.

§3º Será considerada entidade de ensino aquela que seja composta por representantes ou docentes de instituições de ensino superior cadastradas no CAU, distribuídas segundo definições no respectivo regimento ou estatuto, e com instância deliberativa composta exclusivamente por arquitetos e urbanistas.

Art. 173. O ingresso de entidade como membro de CEAU-CAU/RS será aprovada pelo Plenário, após apreciação e deliberação da [Comissão de Organização e Administração do CAU/RS](#) ~~que trata de organização e administração.~~

Art. 174. A permanência de entidades no CEAU-CAU/RS estará condicionada a situação de regularidade dessas junto aos CAU/RS.

§1º A situação de regularidade de todas as entidades membros do CEAU-CAU/RS será verificada no primeiro trimestre do ano subsequente às eleições para conselheiro, com a apresentação dos documentos constantes nas alíneas “a” a “d” do §1º do art. 170, em até 30 (trinta) dias da notificação pelo CAU/RS.

~~§2º No caso de eleição de diretoria ou alteração de sua composição, a entidade deverá informar ao CAU/RS e encaminhar os documentos constantes nas alíneas “b” e “c” do §1º art. 170, no prazo de até 45 (quarenta e cinco) dias após o pleito ou alteração de composição.~~ Qualquer alteração na diretoria da entidade deverá ser informada ao CAU/RS no prazo de até 45 (quarenta e cinco) dias de sua oficialização, devendo a entidade apresentar neste prazo os documentos constantes nas alíneas “b” e “c” do Parágrafo único do artigo 171.

~~§3º Constatada irregularidade de entidade, essa~~ Em caso de irregularidade, a entidade terá o prazo de até 45 (quarenta e cinco) dias, contado da notificação, para regularizar a sua situação de permanência.

Seção III

Das Competências do Colegiado das Entidades

~~Art. 175. O Colegiado de Entidades Estaduais de Arquitetos e Urbanistas (CEAU-CAU/RS) adotará como suas ações permanentes no âmbito de sua competência e jurisdição~~ São competências do Colegiado de Entidades Estaduais de Arquitetos e Urbanistas:

I - propor e apreciar sobre temas para debate relacionados a questões de interesse da profissão e da sociedade, no âmbito de sua competência;

II - propor e participar de atividades conjuntas de entidades de arquitetos e urbanistas com o CAU/RS, objetivando resultados para valorização da Arquitetura e Urbanismo;

III - propor e apreciar sobre ações para a formação, especialização e atualização de conhecimentos dos arquitetos e urbanistas, em conjunto com a comissão que trata das competências de formação, sempre que consultado;

IV - propor e apreciar sobre ações para a fiscalização da profissão, em conjunto com a comissão que trata das competências de exercício profissional, sempre que consultado;

V - propor e apreciar sobre e ações para utilização e divulgação de tabelas indicativas de honorários de serviços de Arquitetura e Urbanismo;

VI - propor e apreciar sobre matéria de caráter legislativo, normativo ou contencioso em tramitação nos órgãos dos

poderes Executivo, Legislativo e Judiciário; e

VII - propor e apreciar os planos de ação e orçamento e os planos de trabalho do CEAU-CAU/RS, em conformidade com o Planejamento Estratégico do CAU e com as diretrizes estabelecidas.

VIII – Manifestar-se e propor à Presidência ou às comissões pertinentes a instituição de câmaras temáticas.

Art. 176. O CEAU-CAU/RS manifesta-se sobre assuntos de sua competência mediante ato administrativo da espécie “Proposta”, de acordo com o Manual para Elaboração de Atos Normativos do CAU, aprovado pelo CAU/BR, a ser encaminhada à comissão competente ou à Presidência e publicada no sítio eletrônico do CAU/RS.

Seção IV

Da Coordenação do Colegiado das Entidades

Art. 177. Os trabalhos do colegiado serão conduzidos pelo coordenador do CEAU-CAU/RS e, na ausência desse, pelo coordenador-adjunto.

~~§1º O coordenador e o coordenador-adjunto do CEAU-CAU/RS serão escolhidos, em sistema de rodízio, entre os representantes das entidades estaduais dos arquitetos e urbanistas, na primeira reunião do ano, em votação aberta, com mandato de um ano.~~

~~§2º O rodízio entre os membros integrantes do CEAU-CAU/RS para coordenador e coordenador-adjunto obedecerá a substituição anual, por ordem alfabética, da primeira letra de cada entidade.~~

Parágrafo único. A coordenação e a coordenação-adjunta serão exercidas pelo período de 1 (um) ano, em sistema de rodízio entre os representantes das entidades, de acordo com a ordem alfabética das entidades, sendo a posse realizada na primeira reunião do colegiado em cada ano.

Art. 178. Os assuntos pertinentes ao Colegiado serão relatados no Plenário do CAU/RS pelo coordenador.

Art. 179. Compete ao coordenador do CEAU-CAU/RS:

I - coordenar as reuniões de acordo com calendário estabelecido;

II - elaborar as pautas das reuniões ~~ordinárias e extraordinárias~~, em conjunto com a Presidência;

III - responsabilizar-se pelas atividades do Colegiado junto ao Plenário do CAU/RS;

IV - manter o Plenário do CAU/RS informado dos trabalhos desenvolvidos;

V - apresentar ao Conselho Diretor, ou na falta desse, à Presidência, os planos de ação e orçamento e os planos de trabalho do Colegiado, incluindo objetivos, ações, metas, cronograma de execução e alterações do calendário anual de reuniões, se houver;

VI - ~~cumprir e fazer cumprir os~~ pugnar pelo cumprimento dos planos de ação e orçamento e os planos de trabalho do CEAU-CAU/RS;

VII - acompanhar o desenvolvimento dos projetos do Planejamento Estratégico do CAU, relacionados às suas atividades específicas;

VIII - acompanhar a aplicação dos recursos financeiros destinados ao Colegiado;

IX - indicar representantes do Colegiado para eventos relacionados às atividades específicas desse; e

X - solicitar à Presidência a convocação de reuniões extraordinárias, com justificativa e indicação de disponibilidade orçamentária compatível com a sua realização.

Seção V

Das Reuniões do Colegiado das Entidades

Art. 180. O Colegiado ~~desenvolve suas atividades por meio de reuniões ordinárias e extraordinárias~~ **desenvolve suas atividades por meio de reuniões ordinárias e extraordinárias.**

~~Parágrafo único. As reuniões do Colegiado serão realizadas quinzenalmente.~~

Art. 181. As convocações das reuniões ordinárias e extraordinárias serão encaminhadas aos membros com a antecedência mínima de 4 (quatro dias da realização da reunião, **assim como a definição de suas pautas, obedecerá às mesmas normas aplicadas para as comissões permanentes do CAU/RS.**

Parágrafo único. O membro do colegiado impedido de comparecer à reunião deverá comunicar o fato ao Presidente, ou à pessoa por ele designada, com antecedência mínima de 2 (dois) dias da realização da reunião.

Art. 182. As pautas das reuniões ordinárias e extraordinárias serão disponibilizadas para conhecimento no prazo de 4 (quatro) dias da realização da reunião.

Parágrafo único. A pauta da reunião será elaborada pelo coordenador, em conjunto com o presidente.

Art. 183. O quórum mínimo para o funcionamento do Colegiado será de metade mais um de seus membros.

Art. 184. Poderão ser convidados a participar das reuniões do CEAU- CAU/RS, com direito a voz e sem direito a voto, empregados públicos ou outros profissionais.

Art. 184-A. O Colegiado realizará reuniões ampliadas com representantes indicados por entidades e associações de profissionais, relacionadas ao campo de atuação de arquitetos e urbanistas.

§1º As reuniões ampliadas ocorrerão pelo menos 1 (uma) vez ao ano, de forma presencial, virtual ou híbrida e constarão no calendário de atividades do CAU/RS.

§2º A inscrição para participar como convidado das reuniões ampliadas, com direito a voz e sem direito a voto, será realizada por chamamento, devendo apresentar em tempo hábil:

I – Protocolo de requerimento de interesse em participação;

II – Comprovante de constituição como entidade ou associação;

III - Comprovante de inscrição no Cadastro Nacional de Pessoas Jurídicas da Secretaria da Receita Federal do Brasil; e

IV – Comprovações da prática de atividades relacionadas ao campo de atuação de arquitetos e urbanistas, de acordo com os objetivos definidos em seu ato constitutivo, de forma contínua, durante o último ano, imediatamente anterior à data do requerimento.

§3º As entidades poderão apresentar propostas de pauta e de matérias a serem apreciadas, afins às atividades da Arquitetura e Urbanismo, no ato de sua inscrição.

§4º As propostas de pautas e matérias de interesse estadual ou distrital deverão ser encaminhadas ao CEAU-CAU/RS.

§5º Os representantes serão obrigatoriamente profissionais arquitetos e urbanistas com registro ativo e adimplentes com suas obrigações junto ao CAU”.

Art. 185. As decisões do Colegiado serão tomadas por maioria simples, com registro em súmula e em proposta encaminhada à Presidência ou às comissões competentes, conforme o caso.

Art. 186. Os assuntos apreciados serão registrados em súmula que, após lida e aprovada **ao final da mesma reunião, se possível, ou na reunião subsequente, será assinada pelo(a) coordenador(a) da** ~~pelos membros presentes à reunião e publicada no sítio eletrônico do CAU/RS.~~

Art. 187. A organização e a ordem dos trabalhos das reuniões obedecerão à regulamentação estabelecida para o funcionamento de comissão ordinária, com as devidas adaptações.

Art. 188. O Colegiado poderá ser assistido por consultoria externa, mediante solicitação ao presidente e disponibilidade orçamentária.

Art. 189. O colegiado se manifestará sobre assuntos de sua competência mediante ato administrativo da espécie proposta, redigido de acordo com o Manual para Elaboração de Atos Normativos do CAU, encaminhada à presidência e publicada no sítio eletrônico do CAU/RS.

CAPÍTULO IX DOS DEMAIS ÓRGÃOS DO CAU/RS

Art. 189-A. São também órgãos colegiados de caráter permanente do CAU/RS o Colegiado de Coordenadores de Curso, o Fórum de Entidades e o Colegiado de Representantes Institucionais.

Art. 189-B. O Colegiado de Coordenadores de Cursos visa aproximar o CAU/RS das Instituições de Ensino Superior do Rio Grande do Sul a fim de debater as condições e perspectivas do Ensino e Formação da Arquitetura e Urbanismo, visando incorporar, quando couber, as pautas das IES no planejamento estratégico da Comissão de Ensino e Formação e, ainda, mantendo a comunidade acadêmica informada quanto às ações realizadas pelo CAU/RS, em especial as da Comissão de Ensino e Formação – CEF.

§ 1º O colegiado será composto unicamente pelos Arquitetos e Urbanistas que exercerem a função de coordenadores de curso de Arquitetura e Urbanismo, assim registrados no CAU, pelo presidente do CAU/RS e pelos membros da Comissão de Ensino e Formação, conforme norma específica.

§2º É assegurada a participação de todos os membros da CEF-CAU/RS, titulares e seus respectivos suplentes, nos termos do Regimento Interno do CAU/RS, podendo a presidência autorizar a participação de outros conselheiros ou convidados, segundo critérios de oportunidade e conveniência.

§ 3º As reuniões serão dirigidas pelo Presidente do CAU/RS e na ausência deste, pelo Coordenador da CEF-CAU/RS ou pelo coordenador-adjunto da CEF-CAU/RS.

§4º O conselho poderá viabilizar financeiramente a participação dos membros do Colegiado e convidados.

§5º A forma de ingresso, os critérios e o detalhamento das atribuições serão definidos por deliberação plenária.

Art. 189-C. O Fórum de Entidades de Arquitetos e Urbanistas do Rio Grande do Sul, tratará de temas relacionados ao ensino e formação e ao exercício profissional, podendo ser feito o exame de qualquer outro assunto que afete as entidades ou a profissão.

§ 1º Deverá reunir todas as entidades que congregam arquitetos e urbanistas, sejam estas entidades locais, regionais, multiprofissionais, setoriais, de servidores públicos, acadêmicas, núcleos locais das Entidades estaduais, dentre outras organizações da sociedade civil afins.

§ 2º As entidades que compõem o CAU-CAU/RS integrarão automaticamente o Fórum de Entidades.

§ 3º O Colegiado será dirigido pelo Presidente do CAU/RS e, na ausência deste, pelo vice-presidente.

§4º A pauta de reuniões será elaborada pela Presidência do CAU/RS, ouvidas as entidades que integram o Fórum.

§5º O Fórum poderá realizar ações conjuntas com o CAU/RS, especialmente atividades que visem estruturar e fortalecer o funcionamento das entidades.

§6º Poderão participar das reuniões, conselheiros ou convidados, a critério da Presidência do CAU/RS.

§7º O CAU/RS poderá viabilizar financeiramente a participação dos membros do Fórum e convidados.

§8º A forma de ingresso, os critérios e o detalhamento das atribuições serão definidos por meio de deliberação plenária, conforme as necessidades identificadas em conjunto pelos Conselhos e pelas entidades.

CAPÍTULO IX X DAS DISPOSIÇÕES GERAIS

Art. 190. As eleições do CAU/RS serão regidas pelo Regulamento Eleitoral para as Eleições de Conselheiros Titulares e respectivos Suplentes de Conselheiros do Conselho de Arquitetura e Urbanismo do Brasil (CAU/BR) e dos Conselhos de Arquitetura e Urbanismo dos Estados e do Distrito Federal (CAU/UF).

Art. 191. Será vedado ao CAU/RS manifestar-se sobre assuntos de caráter religioso ou político-partidário.

Art. 192. O CAU/RS, baseado nos limites regulamentados pelo CAU/BR, definirá os valores de diária, ajuda de custo ou ressarcimento de despesas de presidente, conselheiro, membros de colegiados, empregados públicos, convidados e colaboradores eventuais do CAU/RS.

Art. 193. O CAU/RS ~~poderá~~ **deverá** autorizar a prestação de assistência jurídica em processos cíveis ou criminais, em litígios que envolvam atos praticados no regular exercício de suas funções como conselheiros, a presidente, ex-presidentes, conselheiros ou ex-conselheiros.

§ 1º ~~Parágrafo único.~~ A parte interessada deverá solicitar a assistência jurídica, mediante requerimento justificado, que será apreciado pelo Plenário, mediante relatório e voto fundamentado

§ 2º O disposto neste artigo deverá ser regulamentado por Instrução Normativa.

Art. 194. Os casos omissos neste regimento interno serão resolvidos pelo Plenário do CAU/RS, no âmbito de sua competência e jurisdição.

ANDREA HAMILTON ILHA
Presidente do CAU/RS

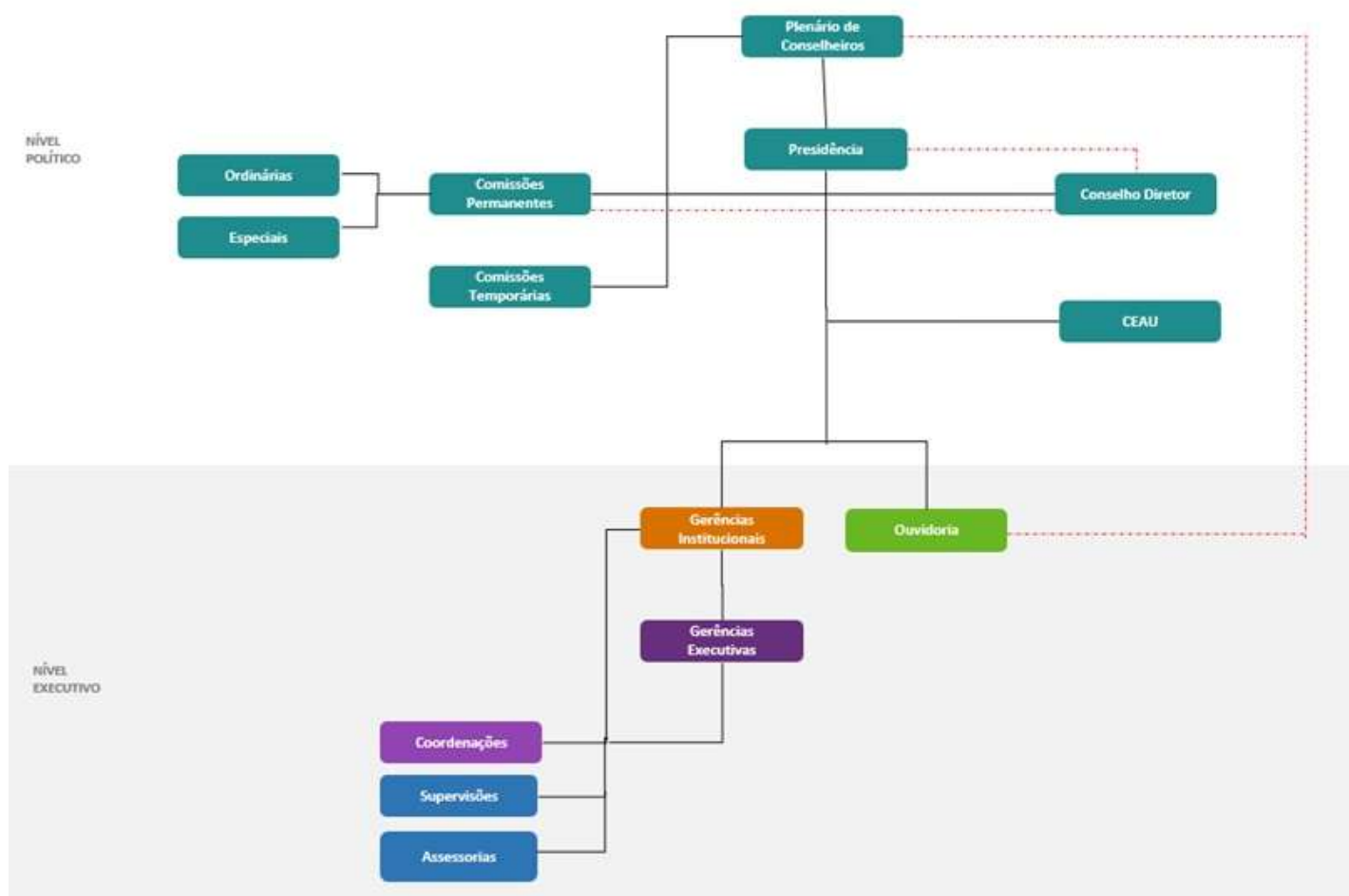

Documento assinado eletronicamente por **ANDRÉA LARRUSCAHIM HAMILTON ILHA**, **Presidente do CAU/RS**, em 28/01/2025, às 17:28 (horário de Brasília), conforme Decreto Nº 10.543, de 13/11/2020, que regulamenta o art. 5º da Lei Nº 14.063, de 23 de setembro de 2020.



Documento assinado eletronicamente por **MÔNICA DOS SANTOS MARQUES**, **Secretária(o) de Apoio às Comissões e Órgãos Colegiados**, em 29/01/2025, às 10:08 (horário de Brasília), conforme Decreto Nº 10.543, de 13/11/2020, que regulamenta o art. 5º da Lei Nº 14.063, de 23 de setembro de 2020.



A autenticidade do documento pode ser conferida no portal do SEI CAU, endereço caubr.gov.br/seicau, utilizando o código CRC **7A94C4AF** e informando o identificador **0468850**.